

Boletim Epidemiológico

Ano 2024, nº 32, setembro de 2024

Subsecretaria de Vigilância à Saúde | Secretaria de Saúde do Distrito Federal

Monitoramento da Síndrome Gripal e Síndrome Respiratória Aguda Grave no Distrito Federal até a Semana Epidemiológica 39 de 2024

Apresentação

Este boletim é produzido quinzenalmente pela Gerência de Vigilância das Doenças Imunopreveníveis e de Transmissão Hídrica e Alimentar (GEVITHA) da Diretoria de Vigilância Epidemiológica (DIVEP), da Subsecretaria de Vigilância à Saúde (SVS) da Secretaria de Saúde do Distrito Federal (SES-DF), cujo objetivo é apresentar o cenário epidemiológico da Síndrome Gripal (SG) nas unidades sentinelas, da Síndrome Respiratória Aguda Grave (SRAG) e das hospitalizações por covid-19 notificados no Sistema de Informação da Vigilância Epidemiológica da Gripe (SIVEP-Gripe) bem como propor recomendações para subsidiar as ações de vigilância, prevenção e controle da influenza, SARS-CoV-2 e outros vírus respiratórios no Distrito Federal (DF).

Com a pandemia da covid-19 em 2020, a vigilância da influenza e dos vírus respiratórios no Distrito Federal foi reestruturada e ampliada em decorrência da necessidade de adaptação ao cenário de crise. Atualmente a operacionalização da vigilância da influenza e de outros vírus respiratórios no Distrito Federal dá-se da seguinte forma:

- 1. Vigilância da Síndrome Gripal em unidades sentinelas:** identificação, notificação, investigação e coleta de amostras laboratoriais (swab de nasofaringe) dos casos de SG atendidos nas unidades sentinelas.
- 2. Vigilância da Síndrome Respiratória Aguda Grave:** identificação, notificação, investigação e coleta de amostras laboratoriais (swab de nasofaringe) dos casos de SRAG hospitalizados (> 24 horas) ou óbitos por SRAG independentemente do local de ocorrência.

Este informativo está estruturado em 4 tópicos divididos da seguinte forma: 1. Vigilância sentinela da síndrome gripal; 2. Vigilância da SRAG; 3. Perfil dos casos de SRAG por vírus respiratórios e 4. Perfil das hospitalizações por covid-19 em 2024 (dados preliminares até a SE 39 - 31/12/2023 a 28/09/2024), utilizando como fonte de dados o sistema de informação SIVEP-Gripe.

Importante ressaltar que a redução do número de notificações nas últimas duas semanas epidemiológicas (SE) está possivelmente relacionada ao intervalo entre o tempo da identificação do caso e a sua inserção no sistema de informação da vigilância epidemiológica da gripe, o que torna os dados preliminares e sujeitos a alterações.

Resumo do Boletim até a Semana Epidemiológica 39 de 2024

- O vírus Rinovírus (632) e Influenza A (593) têm predominado entre as amostras positivas das unidades sentinelas.
- Observa-se um aumento de casos de SG por SARS-CoV-2 e Influenza A nas últimas semanas.
- Aumento de casos de SRAG a partir da SE 06 (fevereiro), atingindo o pico na SE 15 (abril) e um novo incremento a partir da SE 30 (julho) até a SE 34 (final de agosto).
- Os casos de SRAG corresponderam a: 8% por SARS-CoV-2, 8% por Influenza, 23% Rinovírus, 26% por VSR e 34% não especificado.
- Os casos em crianças de zero a 10 anos correspondem a 74% das notificações de SRAG.
- Notificação de 34 óbitos de SRAG por SARS-CoV-2, 19 por Influenza, 11 por VSR, 6 por Rinovírus e 1 por Adenovírus.
- Aumento de casos hospitalizados por covid-19 a partir da SE 05 (janeiro), atingindo o máximo na SE 08 (fevereiro) e novo aumento nas últimas semanas.

1. Vigilância Sentinela da Síndrome Gripal (SG)

A vigilância sentinela é realizada em serviços de saúde com demanda espontânea e tem como principal objetivo o monitoramento da circulação dos vírus respiratórios causadores da síndrome gripal (indivíduo com febre, mesmo que referida, acompanhada de tosse ou dor de garganta e com início dos sintomas nos últimos 7 dias) na comunidade.

Atualmente as unidades sentinelas de síndrome gripal são:

- | | | | |
|------------------------|----------------------|----------------------|------------------------------|
| ✓ UBS 02 Asa Norte | ✓ UBS 11 Samambaia | ✓ UPA Ceilândia I | ✓ Hospital Brasília Lago Sul |
| ✓ UBS 01 São Sebastião | ✓ UBS 12 Samambaia | ✓ UPA N. Bandeirante | ✓ Hospital Materno Infantil |
| ✓ UBS 05 Planaltina | ✓ UBS 01 Santa Maria | | |

Em julho de 2024 (a partir da SE 27), a UBS 11 de Samambaia passou a integrar a rede de vigilância sentinela de síndrome gripal do Distrito Federal.

As unidades sentinelas devem informar semanalmente, por meio do preenchimento de formulário específico disponível no SIVEP-Gripe, a proporção de atendimentos de casos por síndrome gripal, em relação ao total de casos atendidos na unidade de saúde durante a semana epidemiológica. A análise desse indicador possibilita monitorar oportunamente o aumento de atendimentos por SG, em relação às outras doenças, e assim observar situações de surtos ou início de epidemias por vírus respiratórios de importância em saúde pública.

Os dados apresentados na Figura 1 referem-se aos atendimentos ocorridos em 2023 e 2024, respectivamente, apenas nas unidades básicas de saúde (UBS) que são sentinelas, porque as demais (UPA e Hospital) estão se adequando quanto à extração e lançamento dos dados no sistema de informação.

Em 2023, pode-se observar um aumento de atendimentos por síndrome gripal a partir da SE 05 (fevereiro), reforçando a sazonalidade dos vírus respiratórios nessa época (outono/inverno). A partir da SE 18 (maio), alcança uma estabilidade e redução percentual dos atendimentos por síndrome gripal nas semanas seguintes.

Em 2024, identifica-se três aumentos na proporção de atendimentos por síndrome gripal, sendo entre a SE 04 (final de janeiro) a 09 (final de fevereiro), da SE 14 (abril) e 09 (maio) e mais recentemente da SE 31 (final de julho) a 37 (setembro).

Figura 1. Proporção de atendimentos por SG, nas unidades sentinelas, em relação ao total de consultas da unidade, Distrito Federal, 2023 e 2024 até a SE 39.

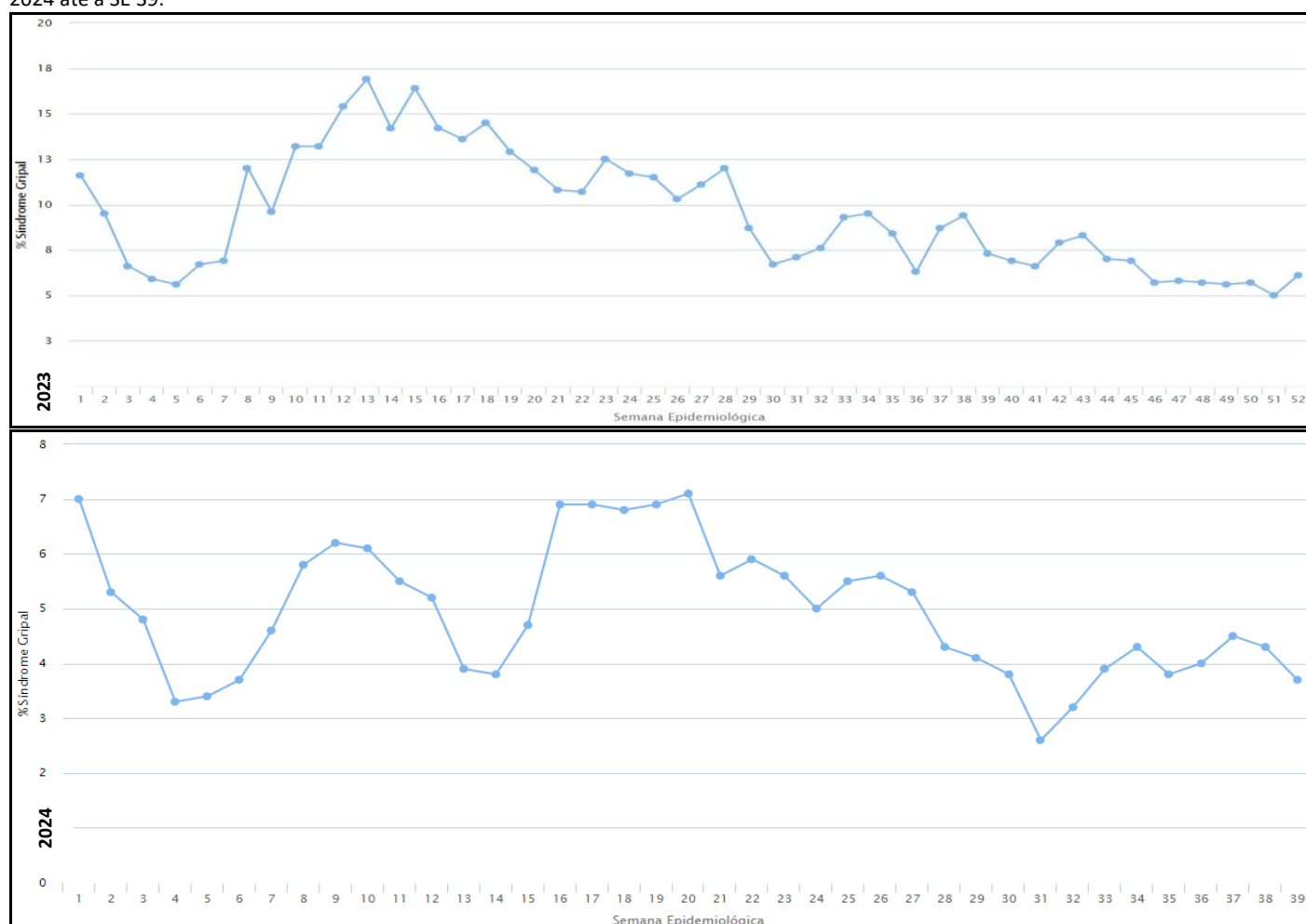

Fonte: SIVEP Gripe, acesso em 30/09/2024. Sujeitos à alteração.

Para as análises do presente tópico foram selecionados os casos com sintomas gripais, atendidos nas unidades sentinelas, que coletaram amostras e foram notificados independente de preencherem a definição de caso de síndrome gripal.

Em 2023, foram coletadas 2.499 amostras, sendo 1.102 (44,1%) resultados positivos para vírus respiratórios. O vírus SARS-CoV-2 (350) e Rinovírus (234) predominaram entre as amostras positivas das unidades sentinelas. A Influenza A (173), Influenza B (217) e o vírus sincicial respiratório (97) circularam nas primeiras semanas do ano.

Em relação a 2024, até a SE 39 (setembro), foram realizadas 3.097 coletas nas dez unidades sentinelas de SG:

- ✓ 1.712 amostras detectáveis (55%);
- ✓ 1.325 amostras não detectáveis (negativas) ou inconclusivas (43%);
- ✓ 60 amostras aguardam encerramento da notificação (2%);

Entre as amostras positivas, foi detectado o vírus Rinovírus (632), Influenza A (593), SARS-CoV-2 (343), Vírus Sincicial Respiratório (144), Adenovírus (92), Influenza B (15) e Metapneumovírus (6) (Figura 2).

Figura 2. Frequência de amostras coletadas em unidades sentinelas, segundo semana epidemiológica do início dos sintomas. Distrito Federal, 2023 e 2024 até a SE 39.

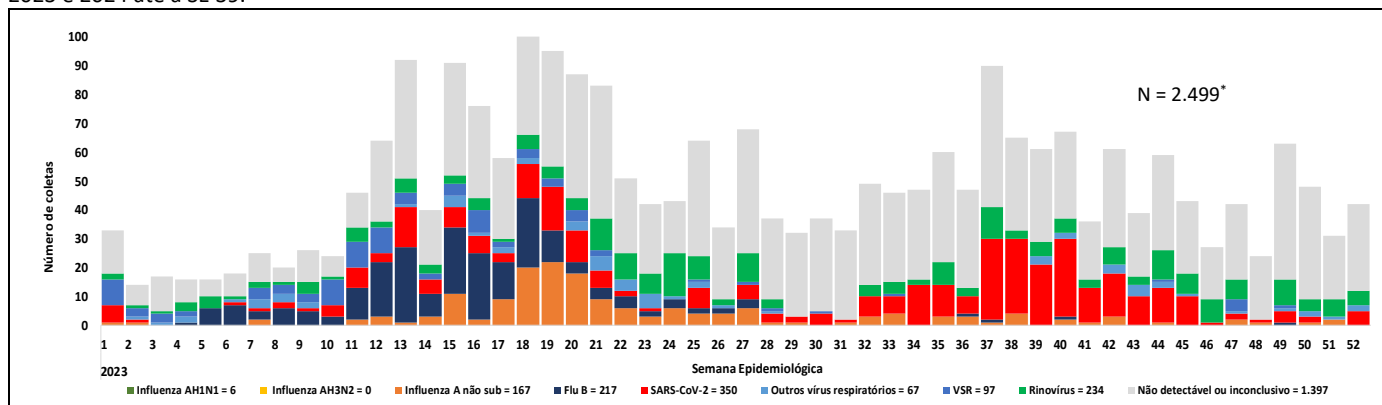

*36 codeteccões = (05) VSR + SARS-CoV-2, (01) Influenza B + Rinovírus, (02) Influenza A + Rinovírus, (05) Influenza A + SARS-CoV-2; (07) Influenza B + SARS-CoV-2; (02) Influenza A + VSR; (01) Influenza A + B + rinovírus; (02) Influenza B + VSR; (01) Influenza B + metapneumovírus; (01) Influenza A + parainfluenza 1; (03) SARS-CoV-2 + Rinovírus; (02) Adenovírus + Rinovírus; (02) VSR + Rinovírus; (01) SARS-CoV-2 + metapneumovírus; (01) influenza B + Rinovírus

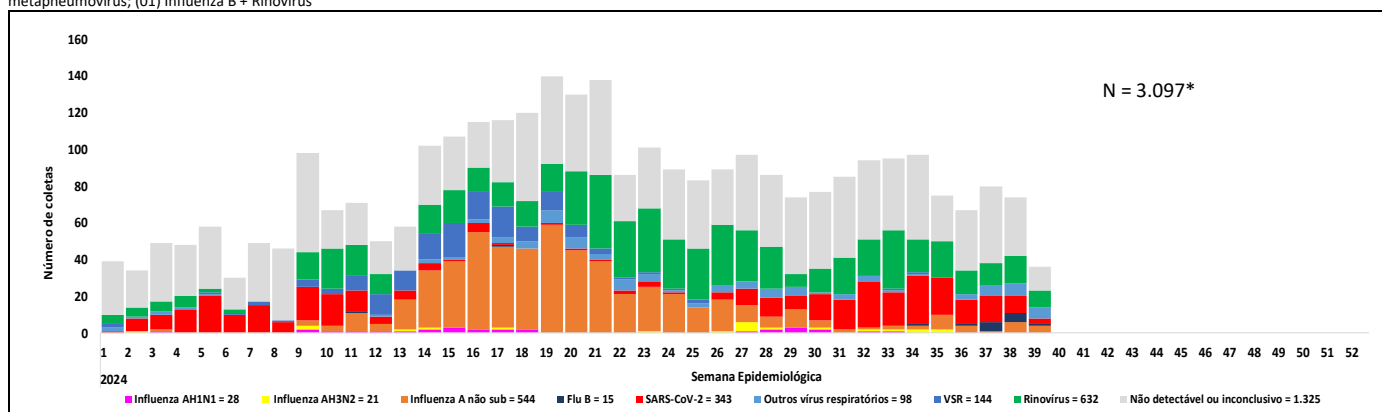

*Pode-se identificar mais de um vírus respiratório em um mesmo paciente (codeteccão). Foram identificadas *111 codeteccões entre os vírus respiratórios.

Fonte: SIVEP Gripe, acesso em 30/09/2024. Sujeitos à alteração.

O Ministério da Saúde, por meio da NOTA TÉCNICA Nº 13/2023-CGVDI/DIMU/SVSA/MS publicada em março de 2023, apresenta as orientações para a estratégia e operacionalização da coleta de amostras no contexto da vigilância sentinela de síndrome gripal, sendo recomendada a coleta de até **VINTE AMOSTRAS SEMANAIS**, em cada unidade sentinela de SG e o indicador de amostras coletadas semanalmente passa a ser classificado conforme o quadro abaixo:

Classificação do indicador das amostras coletadas semanalmente nas unidades sentinelas de síndrome gripal.

Número de coletas semanais	Classificação do indicador
10 a 20	Excelente
7 a 9	Muito bom
4 a 6	Bom
1 a 3	Baixo
0	SI*

*Sem informação sobre coleta de amostras.

Fonte: CGVDI/SVSA/MS, 2023

No Plano Distrital de Saúde (PDS) Quadriênio 2024-2027 foi incluído o indicador: “Percentual de amostras coletadas por semana em cada unidade sentinela de SG por região de saúde para o Distrito Federal” com meta para alcançar 100% do parâmetro de coletas estabelecido pelo MS como “excelente” nas unidades sentinela de Síndrome Gripal no DF até 2027, conforme deliberação nº 27, de 23 de agosto de 2023 do Plenário do Colegiado de Gestão, da Secretaria de Estado de Saúde do Distrito Federal (DODF Nº 161, de 24 de agosto de 2023).

As análises apresentadas abaixo mostram o total acumulado de coletas realizadas em cada unidade sentinela em 2024 e o indicador semanal, conforme apresentado anteriormente na tabela de classificação. Para o cálculo do indicador foi utilizado o número de coletas realizado na última semana e para o Distrito Federal dividiu-se o total de coletas na última semana por dez, que corresponde ao número de unidades sentinelas.

O indicador de coletas do Distrito Federal ficou classificado em “Muito Bom” na SE 39 (**Tabela 1**).

Tabela 1. Número total de coletas realizadas em casos de síndrome gripal, coleta na última semana, classificação do indicador de coletas, segundo unidade sentinela. Distrito Federal, 2024 até a SE 39.

Unidade Sentinela	Total de coletas	Nº coletas na semana	Indicador
UBS 02 Asa Norte	370	10	Excelente
UBS 01 São Sebastião	516	3	Baixo
UBS 05 Planaltina	283	1	Baixo
UBS 12 Samambaia	122	8	Muito Bom
UBS 01 Santa Maria	592	13	Excelente
HMIB	409	24	Excelente
Hospital Brasília Lago Sul	94	4	Bom
UPA N. Bandeirante	347	12	Excelente
UPA I Ceilândia	330	6	Bom
UBS 11 Samambaia	34	0	SI
TOTAL	3097	8	Muito Bom

*Média semanal de coletas das duas últimas semanas epidemiológicas.

Fonte: SIVEP Gripe, acesso em 30/09/2024. Sujeitos à alteração.

2. Vigilância da Síndrome Respiratória Aguda Grave (SRAG)

A vigilância universal da SRAG foi iniciada em 2009 frente aos casos humanos de influenza A (H1N1pdm09) e visa identificar o perfil dos casos hospitalizados e óbitos de SRAG. Este segundo tópico refere-se às análises dos casos que apresentaram os critérios, descritos abaixo, para SRAG hospitalizado em residentes do Distrito Federal.

Definição de caso de SRAG: Indivíduo hospitalizado (> 24 horas) que apresentou pelo menos um sinal ou sintoma gripal (febre - mesmo que referida - OU calafrios OU dor de garganta OU dor de cabeça OU tosse OU coriza OU distúrbios olfativos OU gustativos) associado a pelo menos um sinal de gravidade (dispneia/desconforto respiratório OU pressão persistente no tórax OU saturação de O₂ menor que 95% em ar ambiente OU coloração azulada dos lábios ou rosto). Para os óbitos por SRAG não há o critério de hospitalização maior que 24 horas.

Em 2023, foram notificados 7.173 casos e 275 (4%) óbitos. Houve um aumento no número de casos a partir da SE 05 (fevereiro), atingindo o ápice na SE 12 (março) com a notificação de 264 casos e 15 óbitos.

Em 2024, dos 6.052 casos de SRAG notificados, 5.029 (83%) são residentes do Distrito Federal. Quando comparado ao ano anterior, iniciou com o número de notificações de casos de SRAG inferior às últimas semanas de 2023. Contudo, apresentou um aumento em especial a partir da SE 06 (fevereiro), com o maior número de casos de SRAG sendo registrado na SE 15 (abril) com 294 notificações. Observa-se um novo incremento a partir da SE 30 (julho) (**Figura 3**).

Quando compara-se o acumulado de casos (5.029) e óbitos (129) de SRAG nas 39 primeiras semanas epidemiológicas de 2024 em relação ao mesmo período de 2023, observa-se:

- decréscimo de 15% dos casos de SRAG (5.923).
- decréscimo de 44% dos óbitos de SRAG (232).

Figura 3. Distribuição dos casos e óbitos de SRAG, segundo semana epidemiológica do início dos sintomas, de residentes do Distrito Federal. Distrito Federal, 2023 e 2024 até a SE 39.

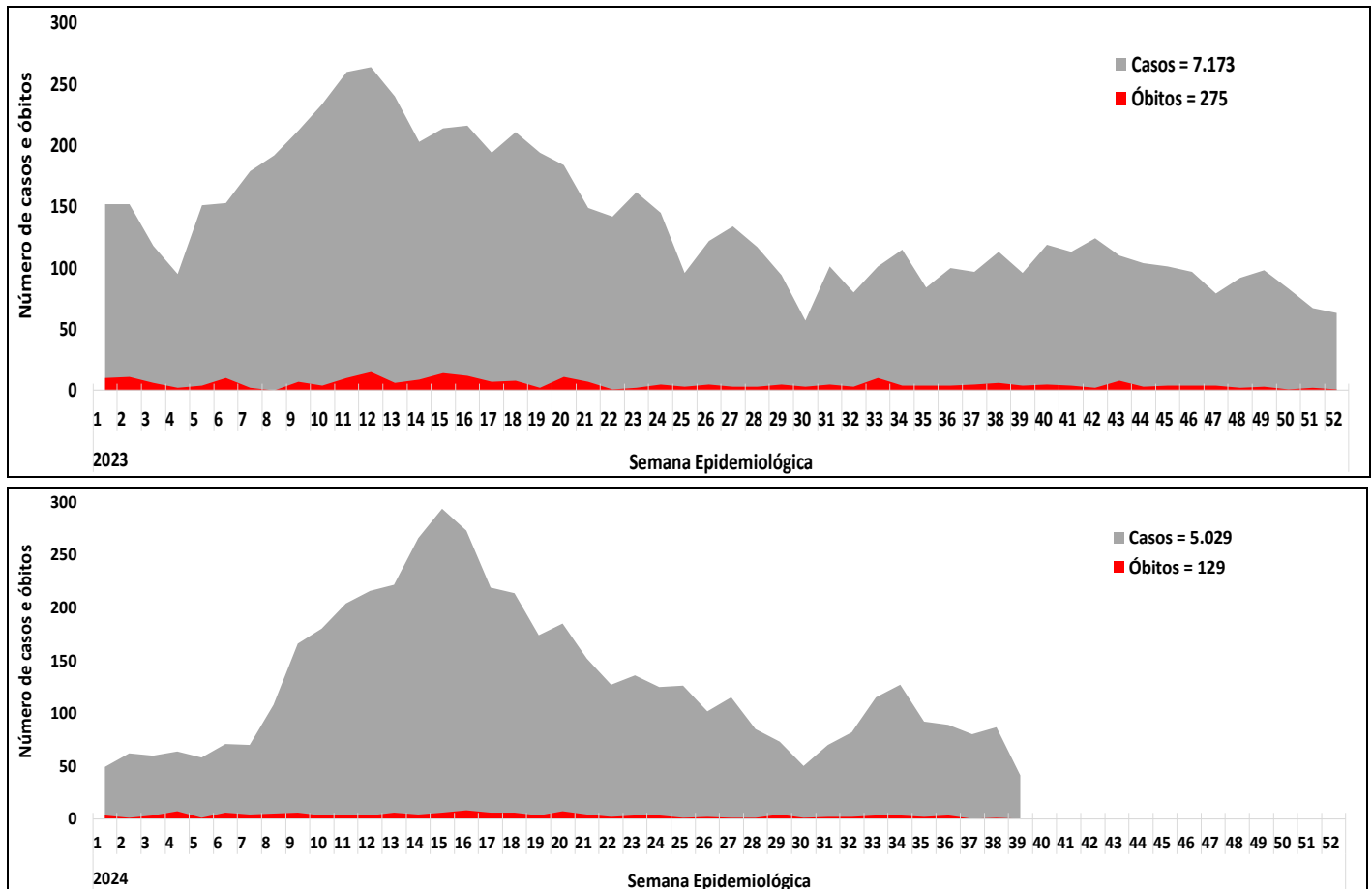

Fonte: SIVEP Gripe, acesso em 30/09/2024. Sujeitos à alteração. SRAG: Síndrome Respiratória Aguda Grave.

Em relação à identificação do agente etiológico, em 2023, os casos de SRAG corresponderam a: 18% por VSR, 13% por SARS-CoV-2 e 5% por Influenza. O VSR circulou predominantemente nas vinte primeiras semanas. Observa-se um aumento no número de casos de SRAG por influenza a partir da SE 11 (março) até a SE 27 (julho). A partir da SE 33 (agosto) identifica-se um aumento no número de casos de SRAG por SARS-CoV-2. Importante frisar também o elevado número de casos de SRAG não especificado, ou seja, que não se identificou o vírus respiratório, alcançando 61% das amostras em 2023.

Em 2024, observa-se um aumento no número de casos de SRAG a partir da SE 06 (fevereiro), com aumento expressivo de VSR a partir da SE 10 (março), SRAG por influenza entre as SE 08 (fevereiro) e 27 (junho). Nas últimas semanas identificou-se aumento de casos de SARS-CoV-2. O Rinovírus vem circulando durante todo o ano. Os casos de SRAG corresponderam a: 8% por SARS-CoV-2, 8% por Influenza, 23% Rinovírus, 26% por VSR e 34% não especificado. (Figura 4).

Figura 4. Distribuição dos casos de SRAG, segundo agente etiológico e semana epidemiológica do início dos sintomas, de residentes do Distrito Federal. Distrito Federal, 2023 e 2024 até a SE 39.

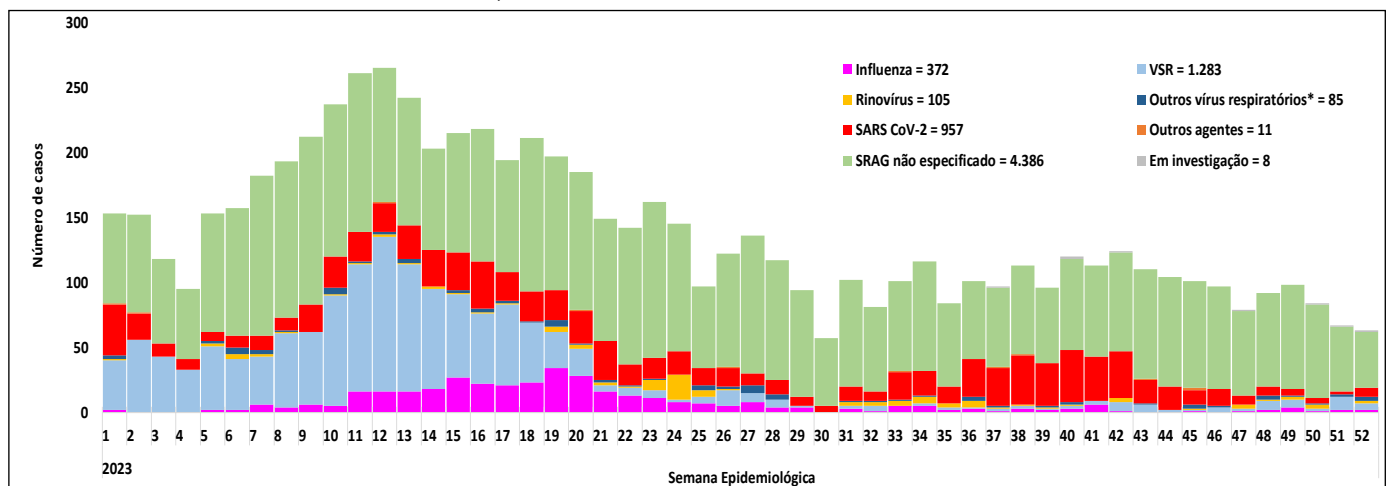

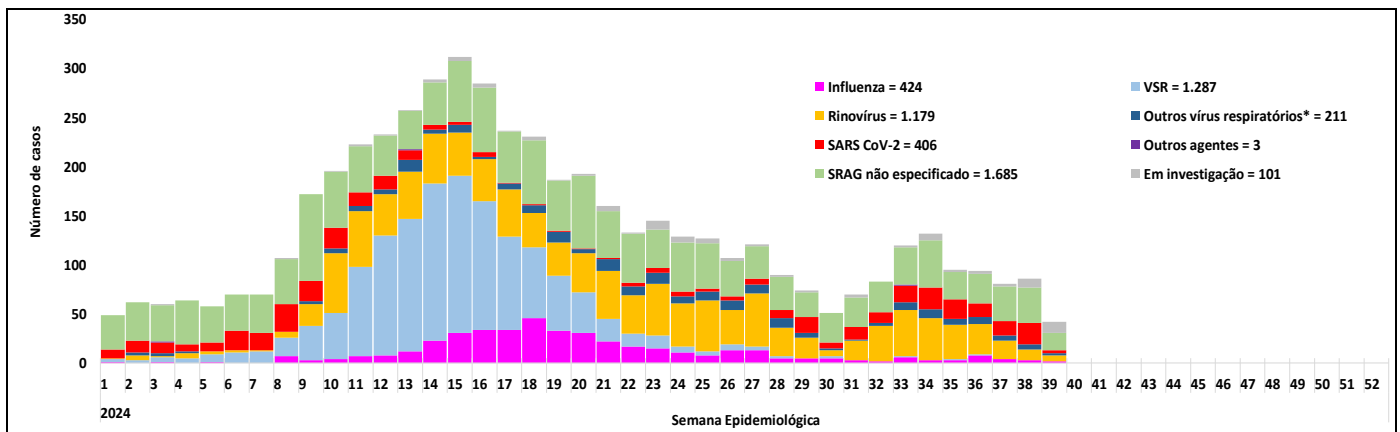

Fonte: SIVEP Gripe, acesso em 30/09/2024. Sujeitos à alteração. SRAG: Síndrome Respiratória Aguda Grave.

*Pode-se identificar mais de um vírus respiratório em um mesmo paciente (codeteção). Foram identificadas 267 codeteções entre os vírus respiratórios.

Quanto à faixa etária, em 2023, observa-se um predomínio dos casos hospitalizados de SRAG entre crianças até 10 anos (69%), ocasionados predominantemente pelo VSR. Em 2024, os casos em crianças de zero a 10 anos correspondem a 74% das notificações. (Figura 5).

Figura 5. Distribuição dos casos de SRAG, segundo faixa etária e semana epidemiológica do início dos sintomas, de residentes do Distrito Federal. Distrito Federal, 2023 e 2024 até a SE 39.

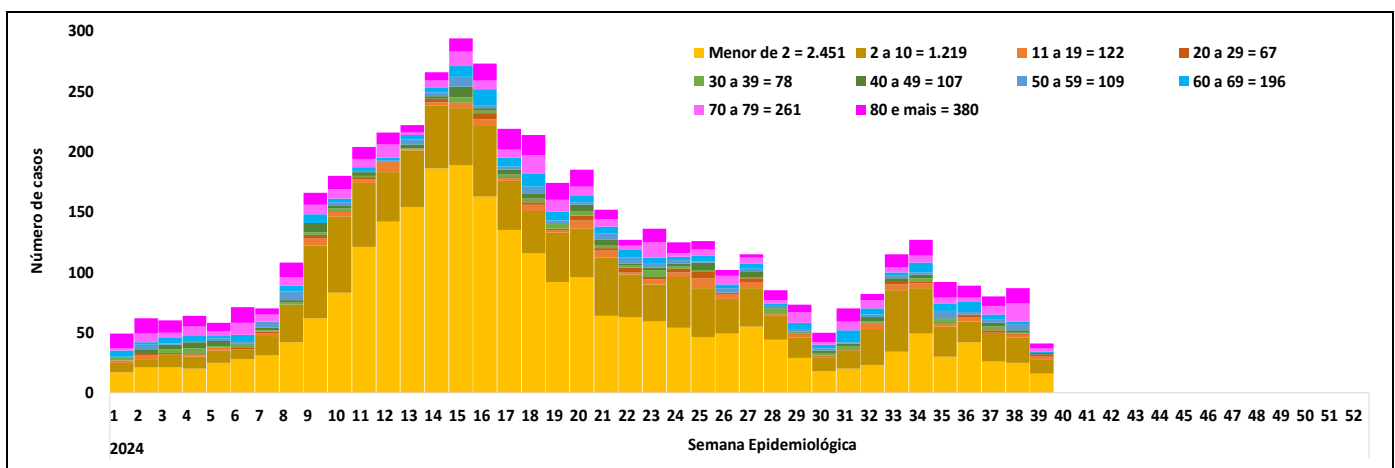
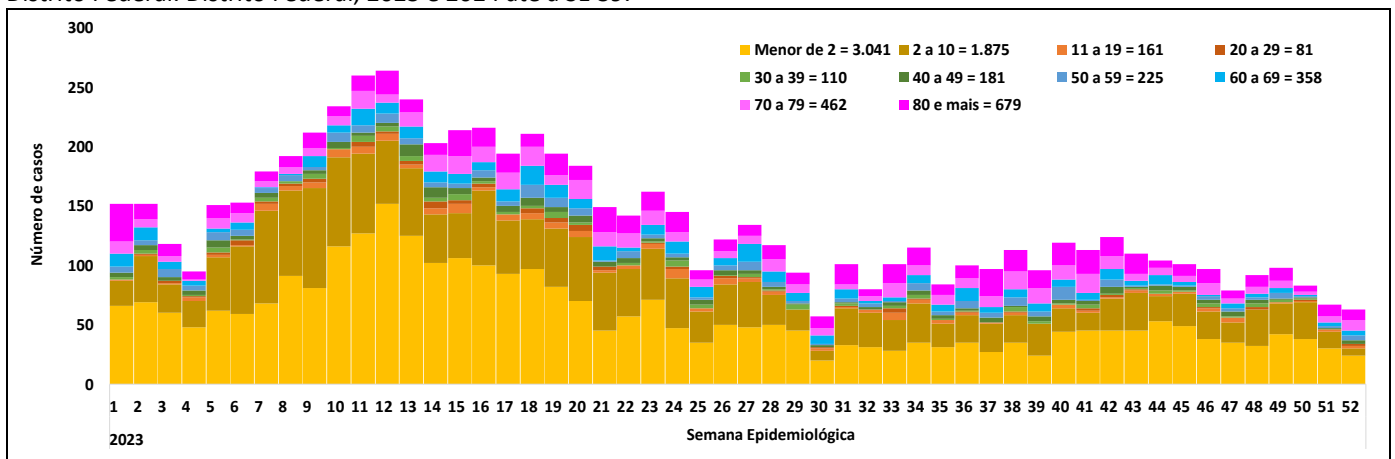

Fonte: SIVEP Gripe, acesso em 30/09/2024. Sujeitos à alteração. SRAG: Síndrome Respiratória Aguda Grave.

3. Perfil dos casos de SRAG por Vírus Respiratórios

O presente tópico pretende detalhar os casos de SRAG por vírus respiratórios (SARS-CoV-2, Influenza e outros vírus respiratórios) em residentes do Distrito Federal em 2024.

Dos 5.029 casos de SRAG notificados em 2024, 3.240 (64%) foram por vírus respiratórios. Os casos de SRAG correspondem: 8% por SARS-CoV-2, 8% por influenza e 48% por outros vírus respiratórios. Entre os classificados como outros vírus respiratórios, foram identificados 1.287 vírus sincicial respiratório, 1.179 rinovírus, 192 adenovírus, 9 metapneumovírus e 3 parainfluenza 3. Houve 267 codeteccções entre os vírus respiratórios. Foram notificados 34 óbitos por SARS-CoV-2, 19 óbitos por influenza, 11 óbitos por VSR, 6 óbito por rinovírus e 1 óbito por adenovírus, sendo que 1 óbito por SARS-CoV-2 ocorreu no Rio Grande do Norte em residente do Distrito Federal (**Tabela 2**).

Tabela 2. Distribuição dos casos e óbitos de SRAG, de acordo com a classificação final, de residentes do Distrito Federal. Distrito Federal, 2024 até a SE 39.

Etiologia da SRAG	Casos		Óbitos	
	n	%	n	%
SARS-CoV-2	406	8	34	26
Influenza	424	8	19	15
Outros vírus respiratórios	2.410	48	18	14
Outros agentes etiológicos	3	0	1	1
Não especificado	1.685	34	57	44
Em investigação	101	2	0	0
Total	5.029	100	129	100

Fonte: SIVEP Gripe, acesso em 30/09/2024. Sujeitos à alteração. SRAG: Síndrome Respiratória Aguda Grave.

Em relação aos dados sócio demográficos e clínicos observa-se que a maioria dos casos (54%) e óbitos (51%) por vírus respiratórios foi do sexo masculino.

A variável idade, quanto aos casos, apresenta média de 12 anos, mediana 1, com idade mínima de 0 e máxima de 98 anos. Em relação aos óbitos, a idade média dos pacientes é de 53 anos, enquanto que a mediana é 58, com idade mínima de 0 e máxima de 93 anos.

Quanto à variável raça/cor dos casos positivos para vírus respiratórios, 168 (5%) não apresentavam informações, ou seja, foram tratados como ignorado. Em relação aos registros com informações válidas, a raça/cor parda apresenta maior proporção de registros com 2.374 (77%) casos e 49 (80%) óbitos.

Observou-se que 1.053 (33%) casos tinham pelo menos um fator de risco relatado. Os fatores de risco identificados mais frequentes para casos foram: idade menor de 2 anos (59%), pneumopatia (14%), doença cardiovascular (11%) e maior de 60 anos (11%). Dos casos que evoluíram a óbito (71), 51 (72%) tinham algum fator de risco, sendo os mais frequentes: cardiopatia (49%), maior de 60 anos (48%) e pneumopatia (27%).

No que diz respeito ao uso de suporte ventilatório, um total de 3.229 (100%) casos de SRAG por vírus respiratórios apresenta informações válidas. Observa-se que a maioria dos casos (65%) utilizaram ventilação não invasiva. Entre os óbitos, 73% foram intubados. (**Tabela 3**).

Tabela 3. Dados sócio demográficos e clínicos casos e óbitos de SRAG por vírus respiratórios. Distrito Federal, 2024 até a SE 39.

Variável	SARS-CoV-2				Influenza				Outros vírus respiratórios				Total				
	Casos		Óbitos		Casos		Óbitos		Casos		Óbitos		Casos		Óbitos		
	n	%	n	%	n	%	n	%	n	%	n	%	n	%	n	%	
Sexo																	
Feminino	200	49	18	53	199	47	9	47	1.104	46	8	44	1.503	46	35	49	
Masculino	206	51	16	47	225	53	10	53	1.306	54	10	56	1.737	54	36	51	
Total	406	100	34	100	424	100	19	100	2.410	100	18	100	3.240	100	71	100	
Faixa etária (anos)																	
Menor de 2	98	24	2	6	116	27	0	0	1.697	70	12	67	1.911	59	14	20	
2 a 10	17	4	0	0	123	29	0	0	604	25	1	6	744	23	1	1	
11 a 19	9	2	0	0	8	2	0	0	42	2	0	0	59	2	0	0	
20 a 29	8	2	1	3	11	3	0	0	7	0	0	0	26	1	1	1	
30 a 39	13	3	1	3	10	2	0	0	9	0	0	0	32	1	1	1	
40 a 49	19	5	4	12	22	5	5	26	4	0	3	17	45	1	12	17	
50 a 59	28	7	3	9	19	4	4	21	9	0	1	6	56	2	8	11	
60 a 69	42	10	4	12	24	6	3	16	16	1	0	0	82	3	7	10	
70 a 79	64	16	8	24	41	10	1	5	6	0	0	0	111	3	9	13	
80 e mais	108	27	11	32	50	12	6	32	16	1	1	6	174	5	18	25	
Total	406	100	34	100	424	100	19	100	2.410	100	18	100	3.240	100	71	100	
Raça/Cor*																	
Parda	234	69	21	72	310	78	15	88	1.830	78	13	87	2.374	77	49	80	
Branca	95	28	7	24	77	19	2	12	454	19	2	13	626	20	11	18	
Preta	9	3	1	3	6	2	0	0	37	2	0	0	52	2	1	2	
Amarela	3	1	0	0	2	1	0	0	9	0	0	0	14	0	0	0	
Indígena	0	0	0	0	1	0	0	0	5	0	0	0	6	0	0	0	
Total	341	100	29	100	396	100	17	100	2.335	100	15	100	3.072	100	61	100	
Fatores de risco**																	
Maior de 60 anos	214	53	23	6	115	27	10	53	38	2	1	6	367	11	34	48	
Doença cardiovascular	168	41	25	6	101	24	9	47	98	4	1	6	367	11	35	49	
Diabetes	95	23	10	2	53	13	5	26	15	1	2	11	163	5	17	24	
Pneumopatia	71	17	7	2	86	20	9	47	310	13	3	17	467	14	19	27	
Obesidade	17	4	2	0	10	2	1	5	14	1	1	6	41	1	4	6	
Doença renal	36	9	7	2	19	4	2	11	13	1	2	11	68	2	11	15	
Doença neurológica	47	12	6	1	28	7	1	5	81	3	1	6	156	5	8	11	
Imunodepressão	31	8	4	1	18	4	1	5	55	2	1	6	104	3	6	8	
Doença hepática	5	1	0	0	0	0	0	0	2	0	0	0	7	0	0	0	
Doença hematológica	6	1	0	0	9	2	2	11	20	1	0	0	35	1	2	3	
Gestante	2	0	0	0	3	1	0	0	4	0	0	0	9	0	0	0	
Puérpera	0	0	0	0	0	0	0	0	0	0	0	0	0	0	0	0	
Menor de 2 anos	98	24	2	0	116	27	0	0	1.697	70	12	67	1.911	59	14	20	
Síndrome de Down	3	1	1	0	10	2	1	5	35	1	1	6	48	1	3	4	
Suporte ventilatório*																	
Sim, invasivo	79	20	24	71	60	14	10	53	387	16	18	100	526	16	52	73	
Sim, não invasivo	190	47	8	24	256	60	9	47	1.660	69	0	0	2.106	65	17	24	
Não	133	33	2	6	108	25	0	0	356	15	0	0	597	18	2	3	
Total	402	100	34	100	424	100	19	100	2.403	100	18	100	3.229	100	71	100	

Fonte: SIVEP Gripe, acesso em 30/09/2024. Sujeitos à alteração. SRAG: Síndrome Respiratória Aguda Grave. *Foram considerados os pacientes com informações válidas em relação a raça/cor e ao uso de suporte ventilatório. **Um mesmo paciente pode apresentar múltiplos fatores de risco.

A Tabela 4 apresenta incidência e mortalidade por 100mil/habitantes dos casos de SRAG por vírus respiratórios. A maior incidência e mortalidade foi na faixa etária de indivíduos com 80 anos e mais para o vírus SARS-CoV-2. Para os casos de influenza, a incidência foi maior em menores de 2 anos e a mortalidade para 80 anos e mais. Para os casos de outros vírus respiratórios, a incidência e mortalidade foi maior em menores de 2 anos (**Tabela 4**).

Tabela 4. Incidência (100 mil hab.) e mortalidade (100 mil hab.) casos de SRAG por vírus respiratórios, segundo faixa etária (em anos). Distrito Federal, 2024 até a SE 39.

Faixa etária (anos)	Sars-Cov-2		Influenza		Outros vírus respiratórios		Total	
	Casos 100 mil/hab	Óbitos 100 mil/hab	Casos 100 mil/hab	Óbitos 100 mil/hab	Casos 100 mil/hab	Óbitos 100 mil/hab	Casos 100 mil/hab	Óbitos 100 mil/hab
Menor de 2	116	2	138	0	2.017	14	2.271	17
2 a 10	5	0	34	0	169	0	208	0
11 a 19	2	0	2	0	11	0	16	0
20 a 29	2	0	2	0	1	0	5	0
30 a 39	2	0	2	0	2	0	6	0
40 a 49	4	1	4	1	1	1	9	2
50 a 59	7	1	5	1	2	0	15	2
60 a 69	17	2	10	1	7	0	33	3
70 a 79	50	6	32	1	5	0	87	7
80 e mais	202	21	93	11	30	2	325	34
Distrito Federal	13	1	13	1	75	1	101	2

Fonte: SIVEP Gripe, acesso em 30/09/2024. Sujeitos à alteração. População: IBGE e Codeplan projeção 2024. SRAG: Síndrome Respiratória Aguda Grave.

O tempo de evolução dos casos de SRAG por vírus respiratórios foi estimado considerando número de dias entre a data da internação e do desfecho (cura ou óbito). As medidas de tendência central e dispersão deste tempo, estratificadas por agentes etiológicos e evolução, estão apresentadas na **Tabela 5**.

Tabela 5. Tempo de evolução em dias dos casos de SRAG por vírus respiratórios, segundo etiologia e evolução* (cura ou óbito). Distrito Federal, 2024 até a SE 39.

Agente etiológico	n	Tempo em dias			
		Média	Mediana	Mínimo	Máximo
Cura					
SARS-CoV-2	293	9,9	6,0	1	63
Influenza	349	9,2	6,0	1	99
Outros vírus respiratórios	2.239	7,6	5,0	1	131
Total	2.881	8,0	5,0	1	131
Óbito					
SARS-CoV-2	33	11,8	8,0	0	57
Influenza	19	7,9	5,0	0	33
Outros vírus respiratórios	18	7,4	4,0	0	24
Total	70	9,6	6,0	0	57

Fonte: SIVEP Gripe, acesso em 30/09/2024. Sujeitos à alteração. SRAG: Síndrome Respiratória Aguda Grave. *Foram considerados os pacientes com informações válidas em relação à evolução (cura ou óbito).

A Região de Saúde Leste (141) apresentou o maior número de casos por 100 mil habitantes e as Regiões Norte (3) e Oeste (3) apresentaram o maior número de óbitos por 100 mil habitantes, respectivamente. Dentre as Regiões Administrativas, a maior incidência e taxa de mortalidade foram observadas no Paranoá (211) e Sobradinho (7), respectivamente. (Tabela 6).

Tabela 6. Distribuição dos casos de SRAG por vírus respiratórios, segundo Região de Saúde e Região Administrativa em residentes do Distrito Federal. Distrito Federal, 2024 até a SE 39.

Região de Saúde/Região Administrativa	Casos	%	Casos por 100 mil hab.	Óbitos	%	Óbitos por 100 mil hab.
SUDOESTE	785	24	89	17	24	2
ÁGUAS CLARAS*	65	2	37	2	3	1
RECANTO DAS EMAS	156	5	107	2	3	1
SAMAMBAIA	280	9	107	5	7	2
TAGUATINGA	233	7	108	8	11	4
VICENTE PIRES	51	2	63	0	0	0
CENTRAL	282	9	68	3	4	1
PLANO PILOTO	172	5	70	3	4	1
SUDOESTE/OCTOGONAL	19	1	33	0	0	0
CRUZEIRO	25	1	82	0	0	0
LAGO NORTE	35	1	90	0	0	0
LAGO SUL	14	0	46	0	0	0
VARJÃO DO TORTO	17	1	185	0	0	0
CENTRO SUL	449	14	120	7	10	2
CANDANGOLÂNDIA	19	1	118	0	0	0
PARKWAY	24	1	100	0	0	0
GUARÁ	193	6	133	3	4	2
NÚCLEO BANDEIRANTE	36	1	147	0	0	0
RIACHO FUNDO I	67	2	146	0	0	0
RIACHO FUNDO II	43	1	57	2	3	3
SCIA (ESTRUTURAL)	66	2	168	2	3	5
S I A	1	0	37	0	0	0
NORTE	415	13	109	13	18	3
FERCAL*	0	0	0	0	0	0
PLANALTINA	214	7	100	7	10	3
SOBRADINHO*	127	4	150	6	8	7
SOBRADINHO II	74	2	92	0	0	0
SUL	240	7	86	6	8	2
GAMA	88	3	60	4	6	3
SANTA MARIA	152	5	115	2	3	2
OESTE	567	18	109	18	25	3
BRAZLÂNDIA	63	2	95	0	0	0
CEILÂNDIA*	504	16	111	18	25	4
LESTE	502	15	141	7	10	2
ITAPOÃ	158	5	174	3	4	3
PARANOÁ	161	5	211	1	1	1
SÃO SEBASTIÃO	164	5	129	2	3	2
JARDIM BOTÂNICO	19	1	31	1	1	2
DISTRITO FEDERAL	3.240	100	101	71	100	2

Fonte: SIVEP Gripe, acesso em 30/09/2024. Sujeitos à alteração. População: IBGE e Codeplan projeção 2024. *Os casos da RA Fercal estão contabilizados em Sobradinho, enquanto que os casos de Sol Nascente em Ceilândia e os casos de Arniquireas em Águas Claras. ** 0 caso e 0 óbito com RA de residência em investigação. SRAG: Síndrome Respiratória Aguda Grave.

4. Perfil das Hospitalizações por Covid-19

Com o intuito de traçar o perfil das hospitalizações por covid-19, serão apresentadas a seguir as análises dos casos hospitalizados (>24 horas) e óbitos que tiveram confirmação por covid-19 independentemente de terem apresentado sinais e sintomas que atendam aos critérios para SRAG notificados no SIVEP-Gripe em 2024.

Até a SE 39 (setembro) de 2024, foram notificados 781 casos hospitalizados por covid-19, destes 699 (90%) eram de residentes do Distrito Federal. A distribuição dos casos por semana epidemiológica demonstra um aumento das hospitalizações por covid-19 a partir da SE 05 (janeiro), atingindo o máximo na SE 08 (fevereiro) com 50 notificações. A partir da SE 27 (julho) identifica-se um novo aumento de casos hospitalizado por covid-19. Os maiores de 60 anos correspondem a 56% dos casos. (Figura 6)

Ocorreram 34 óbitos por SARS-CoV-2, sendo que 1 óbito ocorreu no Rio Grande do Norte em residente do Distrito Federal.

Figura 6. Distribuição dos casos hospitalizados por covid-19, segundo faixa etária e semana epidemiológica do início dos sintomas, de residentes do Distrito Federal. Distrito Federal, 2024 até a SE 39.

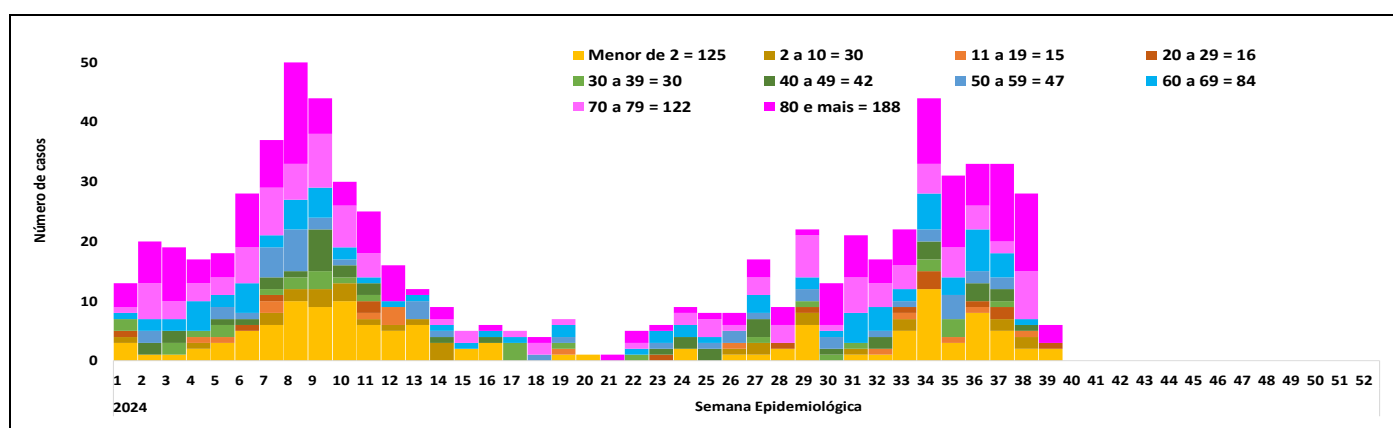

Fonte: SIVEP Gripe, acesso em 30/09/2024. Sujeitos à alteração.

Os dados sócio demográficos e clínicos demonstram um número maior de casos (51%) e óbitos (53%) no sexo feminino. Em relação aos casos, a variável idade apresenta média de 53 anos, mediana 66, com idade mínima de 0 e máxima de 100 anos. Em relação aos óbitos, a idade média dos pacientes é de 66 anos, enquanto que a mediana é 75, com idade mínima de 0 e máxima de 93 anos. O maior número de casos e óbitos por 100 mil habitantes foi na faixa etária de 80 anos ou mais.

Dos registros com informações válidas, 399 (71%) casos e 21 (72%) óbitos estavam declarados como raça/cor parda.

Entre os casos, os sintomas mais frequentes foram tosse (68%), febre (57%) e dispneia (49%). Entre os óbitos, foram desconforto respiratório (91%), saturação < 95% (88%) e dispneia (79%). Ressalta-se que variáveis relativas aos sinais e sintomas apresentaram uma média de 20% de ignorados ou em branco.

Observou-se que 507 (73%) casos tinham pelo menos um fator de risco relatado. Os fatores de risco identificados mais frequentes para casos foram: idade maior de 60 anos (56%), doença cardiovascular (42%) e diabetes (25%), já entre os óbitos foram doença cardiovascular (74%), maior de 60 anos (68%) e diabetes (29%) (Tabela 7). Ressalta-se que variáveis relativas aos fatores de risco apresentaram uma média de 40% de dados ignorados ou em branco.

Tabela 7. Dados sócio demográficos e clínicos dos casos de hospitalizações e óbitos por covid-19 notificados no SIVEP-Gripe. Distrito Federal, 2024 até a SE 39.

Variável	Casos (N=699)			Óbitos (N=34)		
	n	%	Casos/100 mil hab.	n	%	Óbitos/100 mil hab.
Sexo						
Feminino	352	50	21	18	53	1
Masculino	347	50	23	16	47	1
Faixa etária (anos)						
Menor de 2	125	18	149	2	6	2
2 a 10	30	4	8	0	0	0
11 a 19	15	2	4	0	0	0
20 a 29	16	2	3	1	3	0
30 a 39	30	4	6	1	3	0
40 a 49	42	6	8	4	12	1
50 a 59	47	7	12	3	9	1
60 a 69	84	12	34	4	12	2
70 a 79	122	17	96	8	24	6
80 e mais	188	27	351	11	32	21
Raça/cor*						
Parda	399	71		21	72	
Branca	147	26		7	24	
Preta	15	3		1	3	
Amarela	3	1		0	0	
Indígena	0	0		0	0	
Sinais e sintomas**						
Dispneia	343	49		27	79	
Tosse	473	68		12	35	
Febre	398	57		15	44	
Saturação < 95%	297	42		30	88	
Desconforto respiratório	308	44		31	91	
Diarreia	78	11		2	6	
Dor de garganta	62	9		2	6	
Vômitos	108	15		1	3	
Perda do olfato	8	1		0	0	
Perda do paladar	8	1		0	0	
Dor abdominal	59	8		4	12	
Fadiga	150	21		8	24	
Fatores de risco**						
Maior de 60 anos	394	56		23	68	
Doença cardiovascular	294	42		25	74	
Diabetes	174	25		10	29	
Pneumopatia	89	13		7	21	
Obesidade	21	3		2	6	
Doença renal	69	10		7	21	
Doença neurológica	70	10		6	18	
Imunodepressão	53	8		4	12	
Doença hepática	7	1		0	0	
Doença hematológica	20	3		0	0	
Gestante	8	1		0	0	
Puérpera	3	0		0	0	
Síndrome de Down	7	1		1	3	

Fonte: SIVEP Gripe, acesso em 30/09/2024. Sujeitos à alteração. População: IBGE e Codeplan projeção 2024. *Foram considerados os pacientes com informações válidas em relação a raça/cor. **Um mesmo paciente pode apresentar múltiplos sintomas e fatores de risco.

Considerações

No período de 2020 a 2023, o SARS-CoV-2 foi o principal agente etiológico para a maioria dos casos e óbitos de SRAG por vírus respiratórios quanto no âmbito da vigilância sentinela de síndrome gripal do Distrito Federal. As medidas de distanciamento e isolamento sociais implementadas, principalmente no início da pandemia, possivelmente implicaram na redução da circulação dos demais vírus respiratórios. A incidência e a taxa de mortalidade de SRAG por covid-19 em indivíduos com 80 anos ou mais foi superior às demais faixas etárias. A maioria dos casos que evoluíram para óbito tinha ao menos um fator de risco. Observou-se um tempo maior de evolução para os casos de SRAG por SARS-CoV-2 em relação aos demais vírus respiratórios.

Em 2023, o vírus SARS-CoV-2 predominou nas unidades sentinelas e o VSR foi o vírus respiratório em destaque nos casos de SRAG, porém com aumento de casos por SARS-CoV-2 nas últimas semanas no ano. Também nota-se a circulação de influenza no início de 2023.

Em 2024, os vírus influenza e rinovírus tem predominado nas unidades sentinelas e o VSR nos casos de SRAG. Nota-se a circulação de rinovírus durante todo o ano de 2024. Os casos de SRAG por influenza entre as SE 08 (fevereiro) e 27 (junho). Nas últimas semanas identificou-se aumento de casos de SARS-CoV-2.

Importante frisar a necessidade de manter as medidas preventivas não farmacológicas, bem como uso oportuno de antiviral e atenção para os sinais de agravamento, além da vacinação de grupos prioritários contra a influenza e a covid-19.

A vacinação contra a covid-19 iniciou de forma gradual no Distrito Federal em janeiro de 2021 pelos grupos prioritários. No momento, está sendo disponibilizada vacinação para a população a partir de 6 meses de idade. A vacinação com a Pfizer bivalente é para toda a população acima de 18 anos que já completou o primeiro esquema vacinal.

A vacinação contra influenza foi ampliada para toda a população com mais de 6 meses de idade do Distrito Federal a partir do dia 02/05/2024.

Em maio de 2023, o Ministério da Saúde substituiu o kit quadriplex pelo triplex, o qual possibilita a pesquisa de três agentes: SARS-CoV-2, influenza A e influenza B. Desde março de 2024, o LACEN-DF adicionou a pesquisa dos vírus VSR, rinovírus e adenovírus para as amostras coletadas nas unidades sentinelas, casos e óbitos por SRAG.

Recomendações

Medidas de prevenção gerais

- Vacinação anual contra a influenza, uma vez que a vacina é a intervenção mais importante para evitar casos graves e mortes pela doença.
- Intensificar a vacinação contra a covid-19.
- Intensificar as medidas que evitam a transmissão da gripe e outras doenças respiratórias, como:
 - Lavar e higienizar frequentemente as mãos, principalmente antes de consumir algum alimento e após tossir ou espirrar.
 - Utilizar lenço descartável para higiene nasal.
 - Cobrir o nariz e a boca, quando espirrar ou tossir.
 - Evitar tocar mucosas dos olhos, do nariz e da boca.
 - Evitar compartilhar objetos de uso pessoal, como talheres, pratos, copos ou garrafas.
 - Manter os ambientes bem ventilados.
 - Evitar aglomerações e ambientes fechados.
 - Uso de máscara, para controle da disseminação dos vírus respiratórios, por sintomáticos respiratórios, pessoas que tenham tido contato com pessoas com doenças respiratórias ou aquelas que possuem diagnóstico laboratorial positivo para covid-19 (teste de antígeno ou biologia molecular), inclusive assintomáticas.
 - Evitar contato próximo com pessoas que apresentem sinais ou sintomas de gripe.
 - Evitar sair de casa e o contato com pessoas de risco, se testar positivo para covid-19. Manter isolamento domiciliar por 7 dias após o início dos sintomas, desde que nas últimas 24h já esteja sem febre (sem o uso de antitérmicos) e com remissão dos sintomas. Caso ainda esteja com febre e/ou sem remissão dos sintomas no 7º dia, estender o isolamento até o 10º dia, desde que nas últimas 24h já esteja sem febre (sem o uso de antitérmicos) e com remissão dos sintomas.
 - Adotar hábitos saudáveis, como alimentação balanceada e ingestão de líquidos.

Aos Profissionais de saúde

- Atentar para os sinais de agravamento (piora do quadro clínico) como a persistência ou aumento da febre por mais de três dias, aparecimento de dispneia ou taquipneia, confusão mental, desidratação, entre outros. Orientar o retorno à unidade de saúde nesses casos.
- Iniciar o uso do antiviral (Oseltamivir), o mais precocemente possível, preferencialmente nas primeiras 48 horas de início dos sintomas, em todos os casos de síndrome gripal que tenham condições e fatores de risco para complicações, independentemente da situação vacinal, mesmo em atendimento ambulatorial.
<https://www.saude.df.gov.br/medicamentos-influenza-oseltamivir/>
- Iniciar o uso do antiviral NMV/r (Nirmatrelvir + Ritonavir) dentro do prazo de 5 dias a partir de início dos sintomas, para os casos confirmados laboratorialmente para covid-19. Medicação destinada aos indivíduos imunossuprimidos com idade maior ou igual a 18 anos OU indivíduos com idade maior ou igual a 65 anos, independente do status vacinal, que apresentem quadro leve a moderado (não graves) que não requeiram o uso de oxigênio suplementar.
https://www.saude.df.gov.br/documents/37101/0/SEI_GDF+-+100191429+-+Nota+T%C3%A9cnica+-+uso+do+medicamento+NIRMATRELVIR+%2B+RITONAVIR.pdf/0be3dfb5-8cab-8cae-bfcf-35c5b32e19cd?t=1695902312298

Às unidades de saúde

- Realizar a coleta adequada de amostra clínica de todos os casos de SRAG que atendam a definição de caso, observando a oportunidade (entre o 3º e 7º dia de início de sintomas) e a qualidade da coleta.
- Notificar no SIVEP-Gripe todos os casos suspeitos ou confirmados de covid-19 ou SRAG hospitalizados (mínimo de 24 horas de permanência na instituição).
- Notificar no SIVEP-Gripe todos os óbitos suspeitos ou confirmados de covid-19, mesmo que não atendam definição de caso de SRAG, independente de hospitalização.
- Unidades Sentinelas de SG: atentar para a coleta de até vinte amostras/semana de RT-PCR e cadastro das amostras no GAL/TrakCare com solicitação de painel de vírus respiratórios. As demais amostras coletadas na unidade, devem ser inseridas no sistema e-SUS notifica. O número insatisfatório prejudica a análise epidemiológica dos vírus em circulação, bem como a coleta acima desse quantitativo gera gasto excessivo de insumos e sobrecarga ao LACEN.

À Vigilância Epidemiológica

- Disseminar, nos serviços de saúde públicos e privados, o Guia de manejo e tratamento de influenza 2023, com ênfase no tratamento oportuno dos casos de SRAG e de SG com condições e fatores de risco.
- Acompanhar os casos de SRAG notificados no SIVEP-Gripe, de sua unidade, quanto ao encerramento oportuno e qualificação dos dados.
- Acompanhar o indicador de coleta de amostras nas unidades sentinelas da região de Saúde.

Para maiores informações acesse:

- Informes epidemiológicos de influenza no Distrito Federal: <https://www.saude.df.gov.br/gripe-1>
- Informes epidemiológicos de covid-19 no Distrito Federal: <https://www.saude.df.gov.br/boletinsinformativos-divep-cieves>
- Portal covid-19 no Distrito Federal: <http://www.coronavirus.df.gov.br/>
- Plano de Contingência do Distrito Federal para Infecção Humana pelo novo Coronavírus versão 7, julho de 2021: https://www.saude.df.gov.br/wp-conteudo/uploads/2020/02/Plano_de_contingencia_COVID_7-publicar1.pdf
- Informes epidemiológicos de influenza no site da SVS do Ministério da Saúde: <http://saude.gov.br/saude-de-a-z/gripe>
- Guia de manejo e tratamento de influenza 2023: <https://www.gov.br/saude/pt-br/centrais-de-conteudo/publicacoes/svsa/influenza/guia-de-manejo-e-tratamento-de-influenza-2023>
- Curso de atualização para manejo clínico de influenza: <https://www.unasus.gov.br/cursos/oferta/417095>
- Dados de atendimentos de síndrome gripal das unidades básicas de saúde que são sentinelas de síndrome gripal: <https://info.saude.df.gov.br/atendimento-individual-gripal-sentinelas-salasit-aba-aps/>
- Cartaz de classificação de risco e manejo do paciente com síndrome gripal e síndrome respiratória aguda grave: <http://portalarquivos2.saude.gov.br/images/pdf/2018/abril/27/cartaz-sindrome-gripal-2018.pdf>
- Guia para a rede laboratorial de vigilância de influenza no Brasil – 2016: http://bvsmms.saude.gov.br/bvs/publicacoes/guia_laboratorial_influenza_vigilancia_influenza_brasil.pdf
- Guia de Vigilância Epidemiológica Emergência de Saúde Pública de Importância Nacional pela Doença pelo Coronavírus 2019, Atualizado em 20/01/2022: <https://www.gov.br/saude/pt-br/coronavirus/publicacoes-tecnicas/guias-e-planos/guia-de-vigilancia-epidemiologica-covid-19/view>
- Guia de Vigilância Genômica do SARS-CoV-2. Uma abordagem epidemiológica e laboratorial: https://bvsmms.saude.gov.br/bvs/publicacoes/guia_vigilancia_genomica_sarscov2.pdf
- Guia de vigilância em saúde: volume 3 (6ª edição): <https://www.gov.br/saude/pt-br/centrais-de-conteudo/publicacoes/svsa/vigilancia/guia-de-vigilancia-em-saude-volume-3-6a-edicao/view>

**Subsecretaria de Vigilância à Saúde – SVS**

Fabiano dos Anjos Pereira Martins – Subsecretário

Diretoria de Vigilância Epidemiológica – DIVEP

Juliane Maria Alves Siqueira Malta - Diretora

Elaboração (em ordem alfabética):

Cleidiane Santos Rodrigues de Carvalho – Enfermeira – Área Técnica da Vigilância Epidemiológica da Influenza e outros vírus respiratórios

Rosana Aparecida Campos Coelho – Enfermeira – Área Técnica da Vigilância Epidemiológica da Influenza e outros vírus respiratórios

Tatyane de Souza Cardoso Quintão – Farmacêutica – Área Técnica da Vigilância Epidemiológica da Influenza e outros vírus respiratórios

Revisão e colaboração (em ordem alfabética):

Renata Brandão Abud – Gerente GEVITHA

Endereço:

SEPS 712/912 – Bloco D – Brasília/DF

CEP: 70.390-125

E-mail: gripedf@saude.df.gov.br