

Informativo

Imunização

Campanha Nacional de Vacinação contra a Poliomielite e Multivacinação para Atualização da Caderneta de Vacinação da Criança e do Adolescente

Informe 10

Outubro 2022

Subsecretaria de Vigilância à Saúde | Secretaria de Saúde do Distrito Federal

Introdução

A Campanha Nacional de Vacinação contra a Poliomielite e a Campanha de Multivacinação para Atualização da Caderneta de Vacinação de menores de 15 anos teve início no dia 8 de agosto. Seu término, previsto para o dia 9 de setembro, foi prorrogado pelo Ministério da Saúde para o dia 30 do mesmo mês. Posteriormente, considerando a baixa cobertura vacinal observada para a Campanha de Vacinação contra Poliomielite, bem como o histórico de baixas coberturas vacinais no Distrito Federal para as vacinas do calendário básico da criança, o Distrito Federal prorrogou o término das Campanhas de Vacinação para o dia 28 de outubro.

A multivacinação é uma estratégia que tem a finalidade de atualizar a situação vacinal de crianças e adolescentes menores de 15 anos de idade (14 anos 11 meses e 29 dias), de acordo com o Calendário Nacional de Vacinação, ou seja, de **forma seletiva**; e a Campanha contra a Poliomielite visa vacinar, de **forma indiscriminada**, com a vacina VOP, crianças de 1 ano a menores de 5 anos (160.292 crianças) de idade que tenham recebido o esquema primário com a vacina VIP (3 doses).

O registro das doses da Campanha de Vacinação contra Poliomielite é consolidado, sendo sua entrada no mesmo ambiente da Campanha da COVID-19 (Novo SIPNI online). O Ministério da Saúde disponibilizou a exportação dos dados e visualização em dashboards, por meio do Painel LocalizaSUS, disponível em <https://localizasus.saude.gov.br/>. Já o registro da Campanha de Multivacinação será realizado nominalmente nos sistemas de informação utilizados na rotina (e-SUS AB e SIPNI Web). Além do registro nominal, para avaliarmos a adesão à Campanha Nacional de Multivacinação, será utilizado como ferramenta para coleta de dados, o Boletim Consolidado de Comparecimento, que deve ser utilizado para o registro de crianças e adolescentes até 14 anos, 11 meses e 29 dias (< 15 anos) que comparecerem à Campanha de

Multivacinação e o Boletim Consolidado de Recebimento, que deve ser utilizado para o registro de crianças e adolescentes até 14 anos, 11 meses e 29 dias (< 15 anos) que receberam alguma dose de vacina, com exceção da Influenza.

A cobertura vacinal, portanto, será calculada para a Campanha de Vacinação contra Poliomielite. A meta é vacinar, no mínimo, 95% da população alvo.

Doses aplicadas e Cobertura Vacinal

Em relação à campanha de Multivacinação, dados de 08 a 05 de outubro mostram que 119.090 crianças e adolescentes compareceram aos serviços de vacinação, e destas, 87.071 receberam alguma dose de vacina. O percentual de vacinados variou de 53,1% na idade de 08 anos a 82,7% para as crianças de 1 ano. Percentuais mais elevados de vacinados são evidenciados nas crianças menores de 5 anos (figura 1).

Figura 1. Número de indivíduos que compareceram, número de indivíduos que receberam e percentual de vacinados na Campanha de Multivacinação, Distrito Federal, 2022

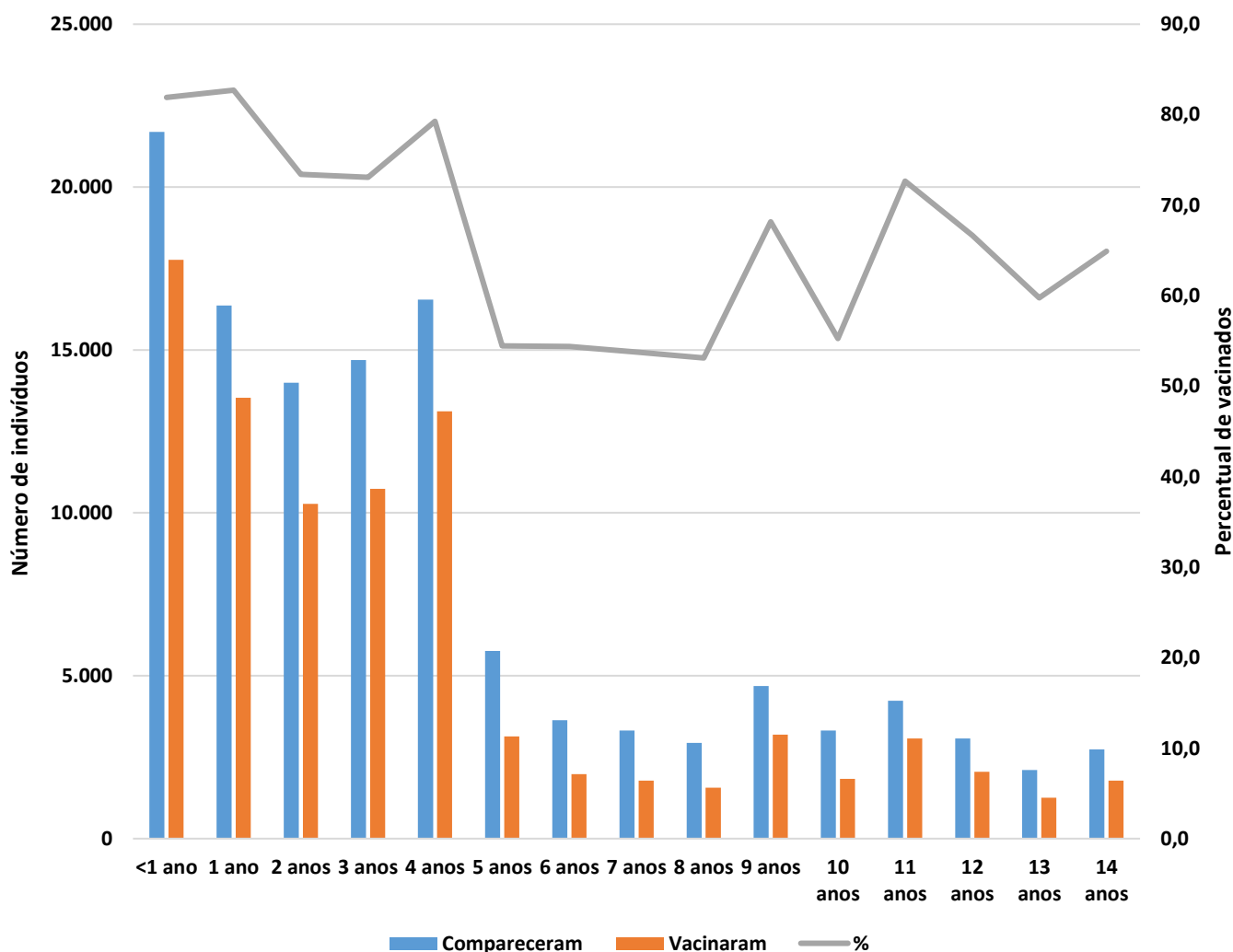

Fonte: Consolidado Comparecimento/Recebimento informado pelos Núcleos de Vigilância Epidemiológica e Imunização das regiões de Saúde. Dados de 08 de agosto a 5 de outubro, sujeitos à alteração.

Acerca da Campanha de Vacinação contra Poliomielite, foram aplicadas 68.999 doses em crianças de 1 a 4 anos de idade, entre os dias 08 de agosto e 07 de outubro. Até o momento, a cobertura vacinal do DF é de 43,0%. O percentual mais elevado de cobertura entre as idades é da população de 1 ano, com 45,7%. A região Norte é a região de saúde com a maior cobertura vacinal, 59,4% (tabela 1).

Tabela 1. Número de doses aplicadas e cobertura vacinal por idade e região de saúde da Campanha de Vacinação contra Poliomielite, Distrito Federal, 2022

Região de Saúde	1 ANO		2 ANOS		3 ANOS		4 ANOS		TOTAL	
	n	%	n	%	n	%	n	%	n	%
Central	1.486	36,5	1.634	47,8	1.831	53,3	2.080	61,7	7.031	49,2
Centro-Sul	2.273	49,0	1.871	35,0	2.037	40,3	2.195	46,9	8.376	42,5
Leste	1.595	36,9	1.436	28,5	1.649	34,1	1.313	28,8	5.993	31,9
Norte	3.138	64,4	2.673	55,3	2.760	57,1	2.860	60,7	11.431	59,4
Oeste	3.664	54,0	3.330	45,1	3.388	46,8	3.593	51,9	13.975	49,3
Sudoeste	4.550	41,7	4.076	34,2	4.285	36,6	4.286	38,4	17.197	37,6
Sul	1.274	33,9	1.213	34,3	1.214	34,4	1.295	38,0	4.996	35,1
Distrito Federal	17980	45,7	16233	39,1	17164	42,2	17622	45,4	68999	43,0

Fonte: LocalizaSUS, acesso em 07/10/2022 às 11h00.

A análise do número de doses aplicadas segundo dia e mês de registro mostra que houve um aumento acentuado a partir do fim de setembro, o que pode indicar uma maior procura da população, além de uma possível concentração da digitação de doses (figura 2).

Figura 2. Número de doses aplicadas na Campanha de Vacinação contra Poliomielite segundo dia e mês de registro, Distrito Federal, 2022

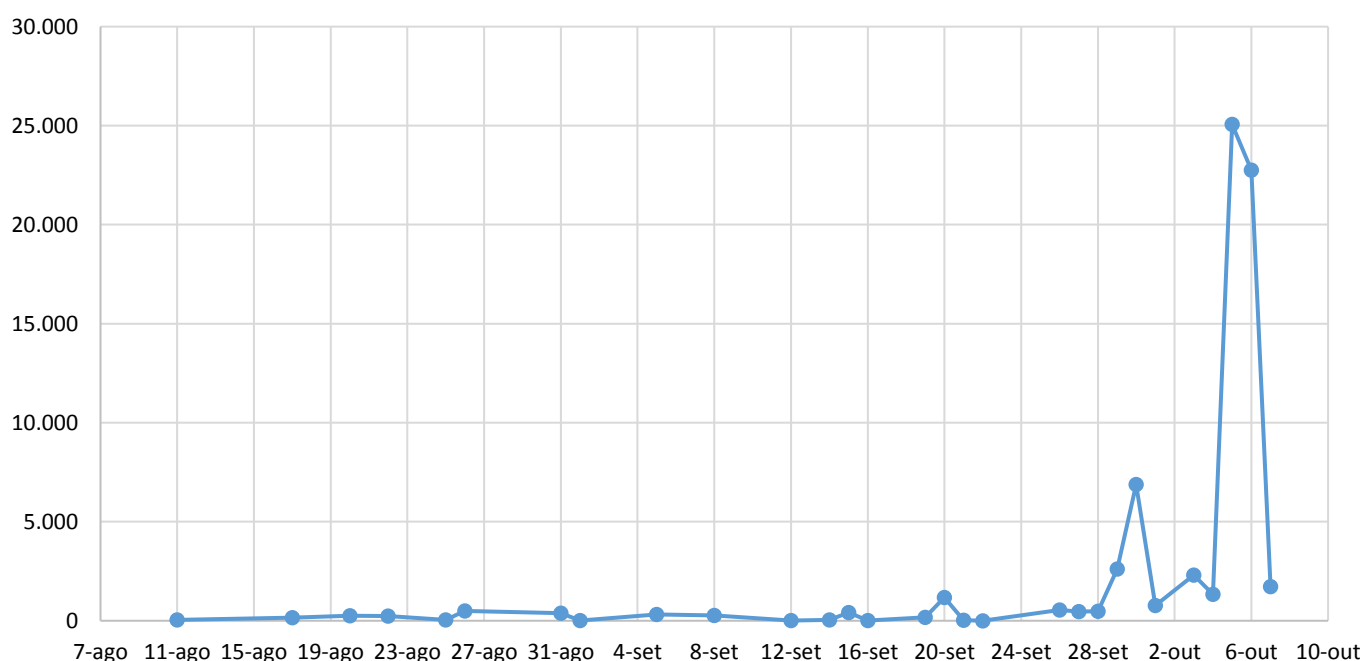

Fonte: LocalizaSUS, acesso em 07/10/2022 às 11h00.

Subsecretário de Vigilância à Saúde

Divino Valero Martins

Diretor de Vigilância Epidemiológica

Fabiano dos Anjos Pereira Martins

Gerência de Vigilância das Doenças Imunopreveníveis e de Transmissão Hídrica e Alimentar

Renata Brandão

Elaboração

Laís de Moraes Soares - Área Técnica de Imunização/GEVITHA/DIVEP

Leilane de Moraes Soares - Área Técnica de Imunização /GEVITHA/DIVEP

Milena Fontes Lima Pereira - Área Técnica de Imunização /GEVITHA/DIVEP

Revisão

Fernanda Ledes - Área Técnica de Imunização/GEVITHA/DIVEP

Dúvidas e Sugestões

SEPS 712/912 Bloco D Asa Sul

CEP: 70390-125

Brasília-DF

E-mail: imunizadf@gmail.com