

Informativo

Imunização

Campanha Nacional de Vacinação contra a Poliomielite e Multivacinação para Atualização da Caderneta de Vacinação da Criança e do Adolescente

Informe 11

Outubro 2022

Subsecretaria de Vigilância à Saúde | Secretaria de Saúde do Distrito Federal

Introdução

A Campanha Nacional de Vacinação contra a Poliomielite e a Campanha de Multivacinação para Atualização da Caderneta de Vacinação de menores de 15 anos teve início no dia 8 de agosto. Seu término, previsto para o dia 9 de setembro, foi prorrogado pelo Ministério da Saúde para o dia 30 do mesmo mês. Posteriormente, considerando a baixa cobertura vacinal observada para a Campanha de Vacinação contra Poliomielite, bem como o histórico de baixas coberturas vacinais no Distrito Federal para as vacinas do calendário básico da criança, o Distrito Federal prorrogou o término das Campanhas de Vacinação para o dia 28 de outubro.

A multivacinação é uma estratégia que tem a finalidade de atualizar a situação vacinal de crianças e adolescentes menores de 15 anos de idade (14 anos 11 meses e 29 dias), de acordo com o Calendário Nacional de Vacinação, ou seja, de **forma seletiva**; e a Campanha contra a Poliomielite visa vacinar, de **forma indiscriminada**, com a vacina VOP_b, crianças de 1 ano a menores de 5 anos (160.292 crianças) de idade que tenham recebido o esquema primário com a vacina VIP (3 doses).

O registro das doses da Campanha de Vacinação contra Poliomielite é consolidado, sendo sua entrada no mesmo ambiente da Campanha da COVID-19 (Novo SIPNI online). O Ministério da Saúde disponibilizou a exportação dos dados e visualização em dashboards, por meio do Painel LocalizaSUS, disponível em <https://localizasus.saude.gov.br/>. Já o registro da Campanha de Multivacinação será realizado nominalmente nos sistemas de informação utilizados na rotina (e-SUS AB e SIPNI Web). Além do registro nominal, para avaliarmos a adesão à Campanha Nacional de Multivacinação, será utilizado como ferramenta para coleta de dados, o Boletim Consolidado de Comparecimento, que deve ser utilizado para o registro de crianças e adolescentes até 14 anos, 11 meses e 29 dias (< 15 anos) que comparecerem à Campanha de

Multivacinação e o Boletim Consolidado de Recebimento, que deve ser utilizado para o registro de crianças e adolescentes até 14 anos, 11 meses e 29 dias (< 15 anos) que receberam alguma dose de vacina, com exceção da Influenza.

A cobertura vacinal, portanto, será calculada para a Campanha de Vacinação contra Poliomielite. A meta é vacinar, no mínimo, 95% da população alvo.

Doses aplicadas e Cobertura Vacinal

Em relação à campanha de Multivacinação, dados de 08 a 13 de outubro mostram que 134.826 crianças e adolescentes compareceram aos serviços de vacinação, e destas, 99.913 receberam alguma dose de vacina. O percentual de vacinados variou de 54,6% na idade de 08 anos a 83,2% para as crianças de 1 ano. Percentuais mais elevados de vacinados são evidenciados nas crianças menores de 5 anos (figura 1).

Figura 1. Número de indivíduos que compareceram, número de indivíduos que receberam e percentual de vacinados na Campanha de Multivacinação, Distrito Federal, 2022

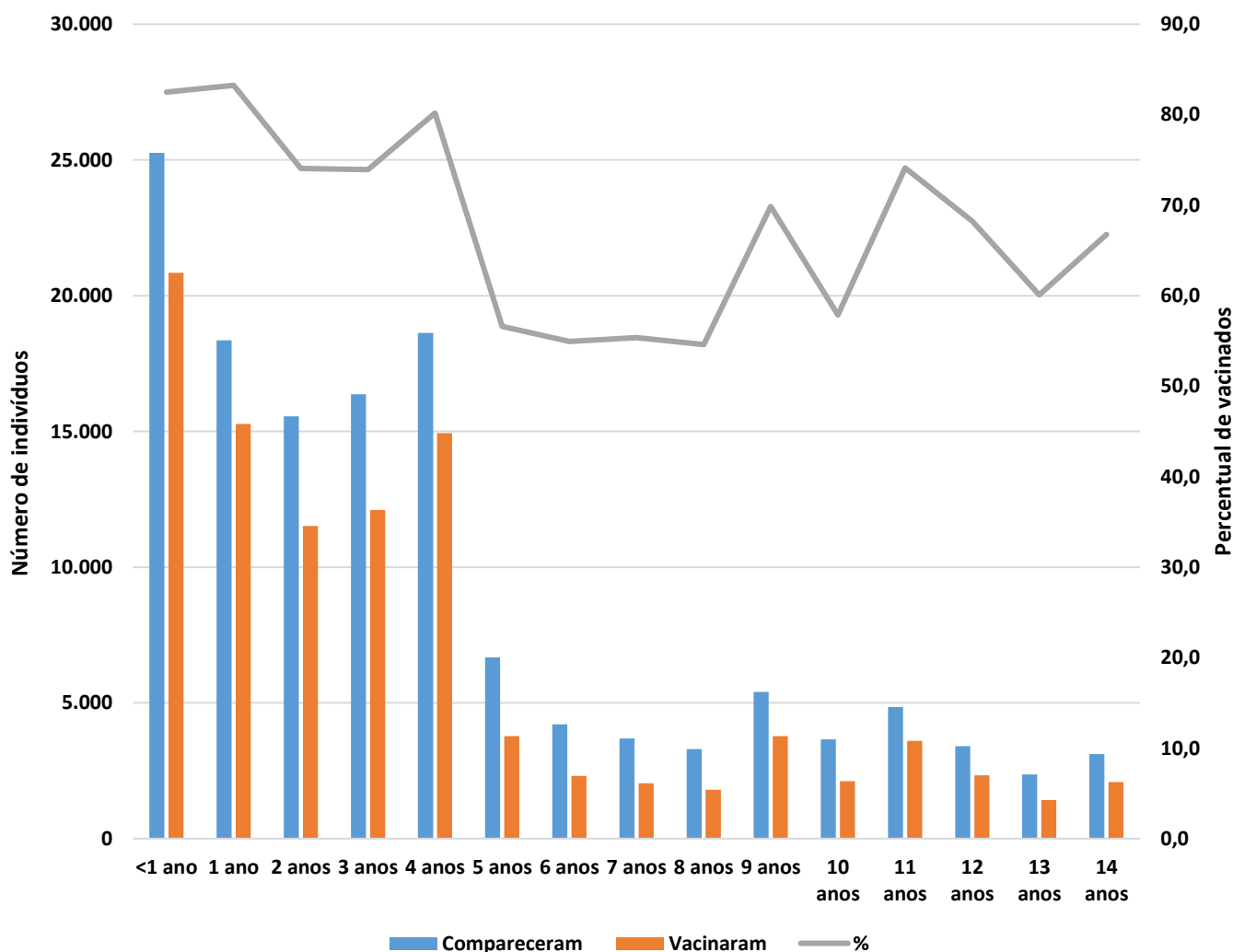

Fonte: Consolidado Comparecimento/Recebimento informado pelos Núcleos de Vigilância Epidemiológica e Imunização das Regiões de Saúde. Dados de 08 de agosto a 13 de outubro, sujeitos à alteração.

Acerca da Campanha de Vacinação contra Poliomielite foram aplicadas 75.224 doses em crianças de 1 a 4 anos de idade, entre os dias 08 de agosto e 14 de outubro. Até o momento, a cobertura vacinal do DF é de 46,9%. Observa-se maior percentual de cobertura nos grupos de 1 e de 4 anos, ambos com 49,8%. A região Norte é a região de saúde com a maior cobertura vacinal, 64,1% (tabela 1).

Tabela 1. Número de doses aplicadas e cobertura vacinal por idade e região de saúde da Campanha de Vacinação contra Poliomielite, Distrito Federal, 2022

Região de Saúde	1 ANO		2 ANOS		3 ANOS		4 ANOS		TOTAL	
	n	%	n	%	n	%	n	%	n	%
Central	1.677	41,2	1.837	53,7	2.107	61,3	2.389	70,8	8.010	56,0
Centro-Sul	2.450	52,8	1.999	37,4	2.173	42,9	2.357	50,4	8.979	45,5
Leste	1.664	38,5	1.496	29,7	1.706	35,2	1.350	29,6	6.216	33,1
Norte	3.414	70,1	2.865	59,3	2.963	61,3	3.090	65,6	12.332	64,1
Oeste	4.005	59,1	3.622	49,0	3.757	51,9	3.908	56,5	15.292	54,0
Sudoeste	4.916	45,1	4.369	36,6	4.556	39,0	4.672	41,9	18.513	40,5
Sul	1.467	39,0	1.417	40,1	1.433	40,7	1.565	45,9	5.882	41,3
Distrito Federal	19.593	49,8	17.605	42,4	18.695	46,0	19.331	49,8	75.224	46,9

Fonte: LocalizaSUS, acesso em 14/10/2022 às 14h00.

Subsecretário de Vigilância à Saúde
Divino Valero Martins

Diretor de Vigilância Epidemiológica
Fabiano dos Anjos Pereira Martins

Gerência de Vigilância das Doenças Imunopreveníveis e de Transmissão Hídrica e Alimentar
Renata Brandão

Elaboração
Laís de Moraes Soares - Área Técnica de Imunização/GEVITHA/DIVEP
Leilane de Moraes Soares - Área Técnica de Imunização /GEVITHA/DIVEP
Milena Fontes Lima Pereira - Área Técnica de Imunização /GEVITHA/DIVEP

Revisão
Fernanda Ledes - Área Técnica de Imunização/GEVITHA/DIVEP

Dúvidas e Sugestões

SEPS 712/912 Bloco D Asa Sul
CEP: 70390-125
Brasília-DF
E-mail: imunizadf@gmail.com