

Informativo

Imunização

Campanha Nacional de Vacinação contra a Poliomielite e Multivacinação para Atualização da Caderneta de Vacinação da Criança e do Adolescente

Informe 13

Novembro 2022

Subsecretaria de Vigilância à Saúde | Secretaria de Saúde do Distrito Federal

Introdução

A Campanha Nacional de Vacinação contra a Poliomielite e a Campanha de Multivacinação para Atualização da Caderneta de Vacinação de menores de 15 anos teve início no dia 8 de agosto. Seu término, previsto para o dia 9 de setembro, foi prorrogado pelo Ministério da Saúde para o dia 30 do mesmo mês. Posteriormente, considerando a baixa cobertura vacinal observada para a Campanha de Vacinação contra Poliomielite, bem como o histórico de baixas coberturas vacinais para as vacinas do calendário básico da criança, o Distrito Federal prorrogou o término das Campanhas de Vacinação para o dia 28 de outubro.

A multivacinação é uma estratégia que tem a finalidade de atualizar a situação vacinal de crianças e adolescentes menores de 15 anos de idade (14 anos 11 meses e 29 dias), de acordo com o Calendário Nacional de Vacinação, ou seja, de **forma seletiva**; e a Campanha contra a Poliomielite visa vacinar, de **forma indiscriminada**, com a vacina VOP_b, crianças de 1 ano a menores de 5 anos (160.292 crianças) de idade que tenham recebido o esquema primário com a vacina VIP (3 doses).

O registro das doses da Campanha de Vacinação contra Poliomielite é consolidado, sendo sua entrada no mesmo ambiente da Campanha da COVID-19 (Novo SIPNI online). A inserção de dados da campanha foi encerrada no dia 31 de outubro. O Ministério da Saúde disponibilizou a exportação dos dados e visualização em dashboards, por meio do Painel LocalizaSUS, disponível em <https://localizasus.saude.gov.br/>. Já o registro da Campanha de Multivacinação será realizado nominalmente nos sistemas de informação utilizados na rotina (e-SUS AB e SIPNI Web). Além do registro nominal, para avaliarmos a adesão à Campanha Nacional de Multivacinação, será utilizado como

ferramenta para coleta de dados, o Boletim Consolidado de Comparecimento, que deve ser utilizado para o registro de crianças e adolescentes até 14 anos, 11 meses e 29 dias (< 15 anos) que comparecerem à Campanha de Multivacinação e o Boletim Consolidado de Recebimento, que deve ser utilizado para o registro de crianças e adolescentes até 14 anos, 11 meses e 29 dias (< 15 anos) que receberam alguma dose de vacina, com exceção da Influenza.

A cobertura vacinal, portanto, será calculada para a Campanha de Vacinação contra Poliomielite. A meta é vacinar, no mínimo, 95% da população alvo.

Doses aplicadas e Cobertura Vacinal

Em relação à campanha de Multivacinação, dados de 08 agosto a 29 de outubro mostram que 199.947 crianças e adolescentes compareceram aos serviços de vacinação, e destas, 151.073 receberam alguma dose de vacina (75,6%). O percentual de vacinados variou de 56,6% na idade de 07 anos a 85,0% para as crianças menores de 1 ano. Percentuais mais elevados de vacinados são evidenciados nas crianças menores de 5 anos (figura 1).

Figura 1. Número de indivíduos que compareceram, número de indivíduos que receberam e percentual de vacinados na Campanha de Multivacinação, Distrito Federal, 2022

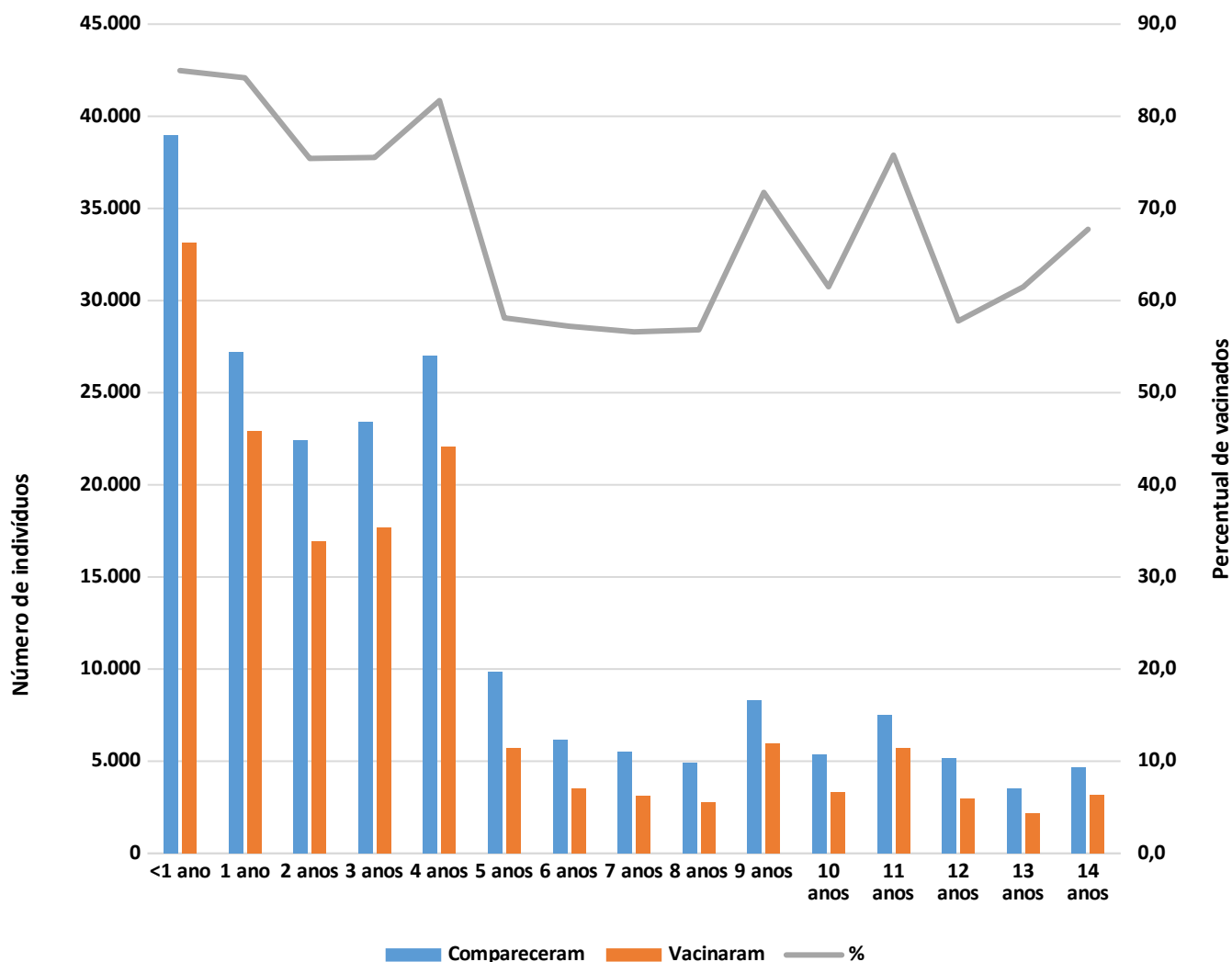

Fonte: Consolidado Comparecimento/Recebimento informado pelos Núcleos de Vigilância Epidemiológica e Imunização das Regiões de Saúde. Dados de 08 de agosto a 29 de outubro, sujeitos a alterações.

Acerca da Campanha de Vacinação contra Poliomielite foram aplicadas 87.129 doses em crianças de 1 a 4 anos de idade, entre os dias 08 de agosto e 31 de outubro. Até o momento, a cobertura vacinal do DF é de 54,4%. Observa-se maior percentual de cobertura no grupo de 1 ano, com 58,3%. A região Norte é a região de saúde com a maior cobertura vacinal, 75,0% (tabela 1).

Tabela 1. Número de doses aplicadas e cobertura vacinal por idade e região de saúde da Campanha de Vacinação contra Poliomielite, Distrito Federal, 2022

Região de Saúde	1 ANO		2 ANOS		3 ANOS		4 ANOS		TOTAL	
	n	%	n	%	n	%	n	%	n	%
Central	2.150	52,8	2.235	65,3	2.447	71,2	2.587	76,7	9.419	65,8
Centro-Sul	2.908	62,7	2.251	42,1	2.457	48,6	2.742	58,6	10.358	52,5
Leste	1.917	44,4	1.753	34,8	1.967	40,6	1.563	34,3	7.200	38,4
Norte	4.016	82,4	3.372	69,8	3.454	71,5	3.595	76,3	14.437	75,0
Oeste	4.582	67,6	4.128	55,9	4.222	58,3	4.442	64,2	17.374	61,3
Sudoeste	5.762	52,8	5.126	43,0	5.316	45,5	5.613	50,3	21.817	47,7
Sul	1.616	43,0	1.567	44,3	1.604	45,5	1.737	50,9	6.524	45,9
Distrito Federal	22.951	58,3	20.432	49,3	21.467	52,8	22.279	57,4	87.129	54,4

Fonte: LocalizaSUS, acesso em 01/11/2022 às 17h20.

Subsecretário de Vigilância à Saúde

Divino Valero Martins

Diretor de Vigilância Epidemiológica

Fabiano dos Anjos Pereira Martins

Gerência de Vigilância das Doenças Imunopreveníveis e de Transmissão Hídrica e Alimentar

Renata Brandão

Elaboração

Laís de Moraes Soares - Área Técnica de Imunização/GEVITHA/DIVEP

Leilane de Moraes Soares - Área Técnica de Imunização /GEVITHA/DIVEP

Milena Fontes Lima Pereira - Área Técnica de Imunização /GEVITHA/DIVEP

Revisão

Fernanda Ledes - Área Técnica de Imunização/GEVITHA/DIVEP

Dúvidas e Sugestões

SEPS 712/912 Bloco D Asa Sul

CEP: 70390-125

Brasília-DF

E-mail: imunizadf@gmail.com