

# Boletim Epidemiológico

Ano 20, nº 46, novembro de 2025

Subsecretaria de Vigilância à Saúde | Secretaria de Saúde do Distrito Federal

## Monitoramento dos casos de dengue da Semana Epidemiológica 46 de 2025 no Distrito Federal

### Apresentação

Este Boletim Epidemiológico é produzido semanalmente pela Gerência de Vigilância das Doenças Transmissíveis (GVDT), da Diretoria de Vigilância Epidemiológica (DIVEP), da Subsecretaria de Vigilância à Saúde (SVS), da Secretaria de Estado de Saúde do Distrito Federal (SES-DF) – GVDT/DIVEP/SVS/SES-DF.

As informações sobre dengue apresentadas neste Boletim são referentes às notificações no Distrito Federal (DF), ocorridas no ano de 2024 e até Semana Epidemiológica (SE) 46 de 2025 (29/12/2024 a 15/11/2025), disponíveis no Sistema de Informação de Agravos de Notificação - SINAN Online.

Todos os dados deste Boletim são parciais e provisórios, sujeitos à alteração, podendo ocasionar diferenças nos números de uma SE para outra.

### Situação Epidemiológica no Distrito Federal

Em 2025, até a SE 46, foram notificados 23.165 casos suspeitos de dengue, dos quais 11.164 eram prováveis. Dos casos prováveis, 93,8% são residentes no DF (n= 10.472). Dentre os casos prováveis com início de sintomas em 2025, em residentes em outras Unidades da Federação (UF), destaca-se apenas o estado de GO, com 651 casos.

Observa-se neste período, uma redução de 96,2% no número de casos prováveis de dengue em residentes no DF se comparado ao mesmo período de 2024, quando foram registrados 278.018 casos prováveis da doença no DF, conforme apresentado na Tabela 1 abaixo registrada. Os casos prováveis são todos aqueles que foram notificados, excetuando os descartados. Por esse motivo é possível que o número de casos diminua em relação às semanas anteriores, devido à qualificação do banco realizada pela área técnica e territórios.

**Tabela 1** – Distribuição do número e variação (%) de casos notificados e prováveis de dengue segundo a Unidade de Federação de residência, DF, 2024 e 2025, até a semana epidemiológica 46.

Casos de dengue	Residentes no Distrito Federal			Residentes em Outras UF			Total de Casos 2025
	2024	2025	Variação %	2024	2025	Variação %	
Notificados	317.829	21.689	-93,2	7.646	1.476	-80,7	23.165
Prováveis	278.018	10.472	-96,2	5.767	692	-88,0	11.164

Fonte: SINAN Online, 18/11/2025

A dengue apresenta um comportamento sazonal no DF, ocorrendo, principalmente, entre os meses de outubro a maio. Na figura 1 é possível avaliar a curva de casos prováveis de dengue por semana epidemiológica de início de sintomas no ano de 2024 e até a SE 46 de 2025. Ressalta-se que a sazonalidade 2024/2025 teve início na SE 40 de 2024, enquanto a sazonalidade 2025/2026, na SE 40 de 2025.

**Figura 1** – Curva do número de casos prováveis de dengue por SE de início de sintomas. DF, 2024 e 2025, na semana epidemiológica 46.

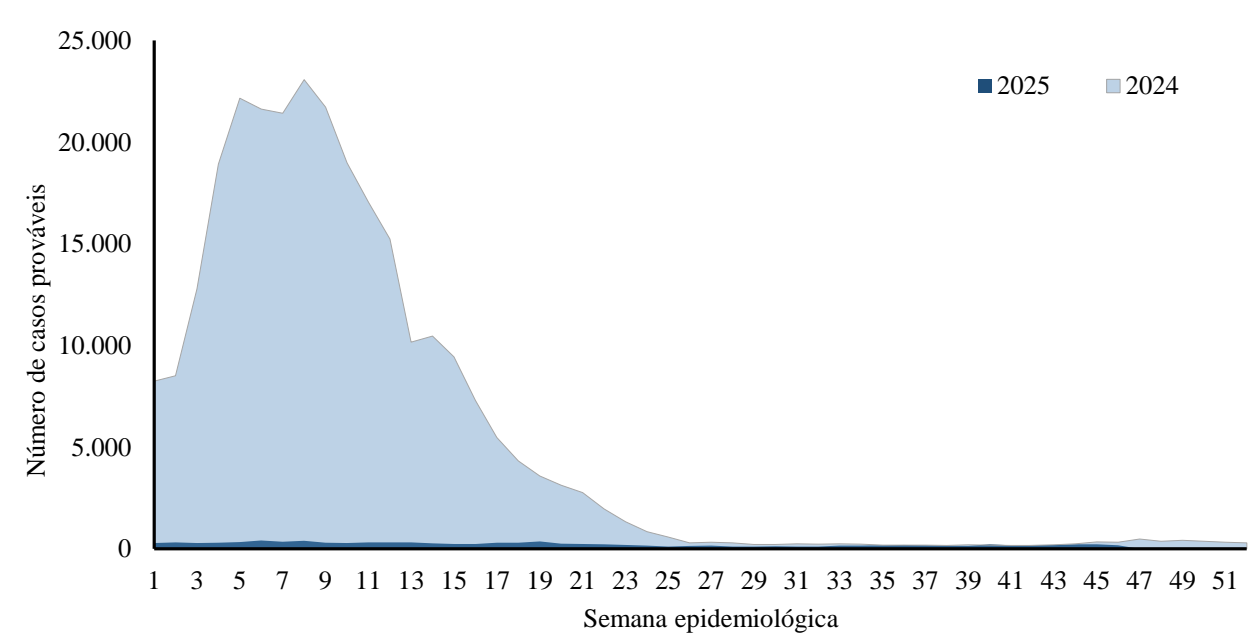

Fonte: SINAN Online, 18/11/2025.

Os diagramas de controle são ferramentas utilizadas na vigilância epidemiológica de doenças transmissíveis agudas de caráter sazonal, como a dengue, que são construídos com base em uma série histórica mensal de dados da doença e apresentam faixas de valores esperados de casos que correspondem ao limiar endêmico. A ocorrência de casos em número superior ao limiar endêmico deve ser avaliada, pois pode indicar o início de uma epidemia ou alguma variação inesperada que demande investigação e ações de controle.

Observa-se na figura 2 que a incidência semanal dos casos prováveis de dengue está dentro do canal endêmico, ou seja, entre o limite superior e inferior.

**Figura 2** - Diagrama de controle segundo a incidência de dengue por 100 mil habitantes por semana epidemiológica de início dos sintomas dos casos prováveis de moradores do DF na SE 46 de 2025.

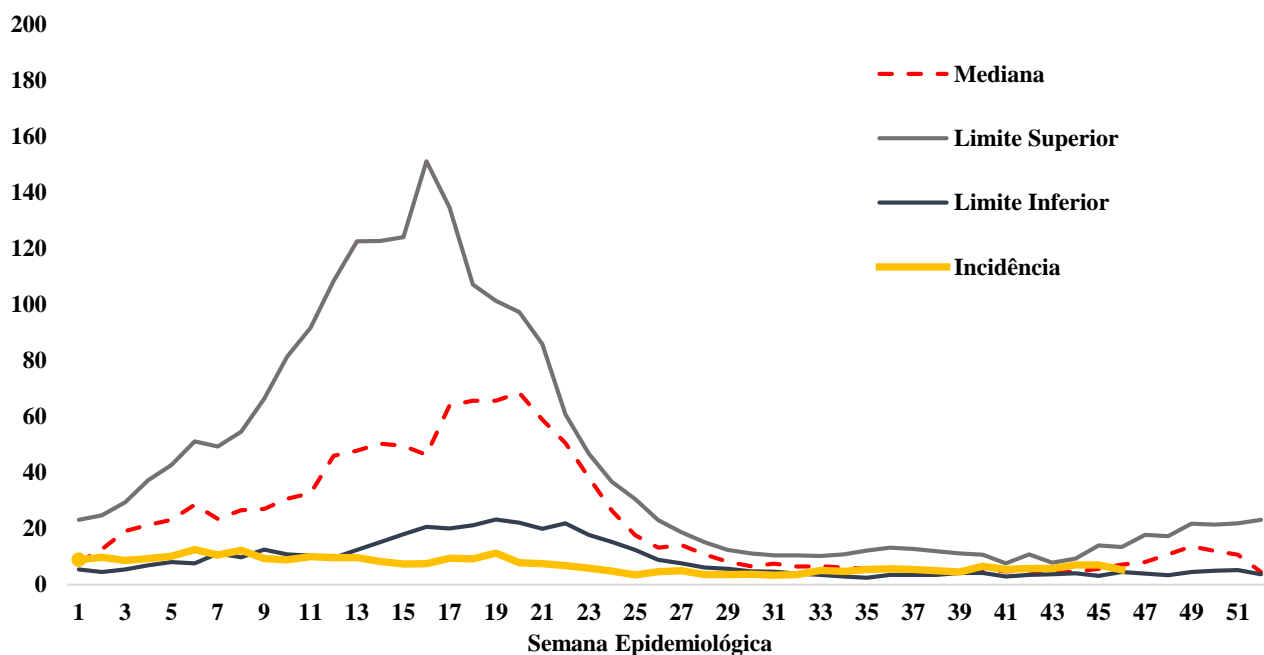

Fonte: SINAN Online 18/11/2025.

Com relação ao perfil dos casos prováveis de dengue por sexo e grupo etário entre os residentes no DF, observa-se a maior incidência dos casos no sexo feminino, com 354,7 casos por 100 mil habitantes. O grupo etário com maior incidência de casos prováveis de dengue, em residentes no DF, está na faixa etária entre 20 e 29 anos, com incidência de 444,3 casos por 100 mil habitantes, seguido pelos grupos etários de menores de 1 ano, com incidência de 415,8 casos por 100 mil habitantes e 15 a 19 anos e mais com 406,7 casos por 100 mil habitantes (Tabela 2).

**Tabela 2** – Proporção e incidência por 100 mil habitantes dos casos prováveis de dengue por sexo e grupo etário, DF, 2025, na semana epidemiológica 46.

Sexo	Frequência	%	Incidência
Ignorado	13	0,1	0,4
Masculino	4560	43,5	295,9
Feminino	5899	56,3	354,7
Fx Etaria	Frequência	%	Incidência
Menor 1 ano	175	1,7	415,8
1 a 4 anos	492	4,7	303,7
5 a 9 anos	635	6,1	323,0
10 a 14 anos	638	6,1	327,1
15 a 19 anos	891	8,5	406,7
20 a 29 anos	2305	22,0	444,3
30 a 39 anos	1809	17,3	342,5
40 a 49 anos	1524	14,6	283,6
50 a 59 anos	918	8,8	233,8
60 a 69 anos	538	5,1	209,4
70 a 79 anos	330	3,2	245,9
80 anos e mais	217	2,1	381,3
Total	10472	100,0	323,2

Fonte: SINAN Online 18/11/2025

A dengue é uma doença infecciosa causada por um vírus de genoma RNA, do gênero *Flavivírus*, família *Flaviviridae*, do qual são conhecidos quatro sorotipos (DENV-1, DENV-2, DENV-3 e DENV-4).

No ano de 2024 foram enviadas 50.424 amostras para PCR, sendo 26.026 amostras reagentes, com predominância do sorotipo DENV-2 (23.110 amostras).

Em relação ao monitoramento das cepas do vírus da dengue no DF, no ano de 2025, até a SE 40, foram detectadas 182 amostras de PCR detectáveis, sendo 09 amostras de DENV-1, 94 amostras de DENV-2 e 79 amostras de DENV-3. Quanto à detecção dos 79 casos do sorotipo 3, foram investigados os locais prováveis de infecção e medidas de bloqueio ambiental foram realizadas para todos os casos. Abaixo observa-se a Tabela 3, referente aos exames positivos por sorotipo identificado na sazonalidade atual.

**Tabela 3** – Sorotipo de dengue circulante identificado por PCR no DF, na sazonalidade atual (2025/2026), entre a semana epidemiológica 40 e 46.

Região de Saúde	Sorotipos Virais				
	DenV-1	DenV-2	DenV-3	DenV-4	Total
CENTRAL	0	2	0	0	2
CENTRO-SUL	0	0	0	0	0
LESTE	0	0	0	0	0
NORTE	0	1	0	0	1
OESTE	0	0	0	0	0
SUDOESTE	0	0	0	0	0
SUL	0	0	0	0	0
Total	0	3	0	0	3

Fonte: GAL e Trakcare. Dados extraídos em 18/11/2025.

Ressalta-se que a sazonalidade (2024/2025) se iniciou na SE 40 de 2024 e até a SE 39 de 2025 foram enviadas 20.359 amostras de PCR ao LACEN/DF, com 180 exames de PCR detectáveis e taxa de positividade acumulada no valor de 0,89%

Na sazonalidade atual (2025/2026,) iniciada na SE 40 de 2025, foram processadas até o momento 1.659 amostras, com 3 casos detectáveis de DENV-2 e taxa de positividade em 0,18%.

### Situação Epidemiológica nas Regiões de Saúde

O Distrito Federal possui área de 5.789,16 km², equivalente a 0,06% da área do país. O território do DF está organizado em 7 (sete) Regiões de Saúde, a saber: Região de Saúde Central, Região de Saúde Centro-Sul, Região de Saúde Leste, Região de Saúde Norte, região de Saúde Oeste, Região de Saúde Sudoeste e Região de Saúde Sul. Essas regiões de saúde são compostas pelas Regiões Administrativas (RA) do DF cujos limites físicos definem a jurisdição da ação governamental para fins de descentralização administrativa e coordenação dos serviços públicos. Cada uma dessas regiões de saúde do DF, a depender de suas características culturais, sociais, econômicas e ambientais, apresentam um cenário epidemiológico diferente com relação à situação da doença.

A região de saúde Sudoeste apresentou o maior número de casos prováveis (2.386), seguida da região Leste (1.505 casos), região Oeste (1.384 casos), região Central (1.022 casos), região Sul (887 casos), região Norte (673 casos) e região Centro-Sul (568 casos) até a SE 46.

Com relação à situação epidemiológica da dengue nas RA, Ceilândia apresentou o maior número de casos prováveis (994), seguida de Samambaia (835 casos prováveis), São Sebastião (728 casos prováveis), Taguatinga (562 casos prováveis) e Plano Piloto (534 casos) até a SE 46. Estas cinco regiões administrativas concentraram 34,83% (n= 3.653) dos casos prováveis de dengue do DF (Tabela 4).

**Tabela 4** – Distribuição do número e variação (%) de casos prováveis de dengue por região de saúde e administrativa de residência. DF, 2024 e 2025, até a semana epidemiológica 46.

Região de Saúde	Casos de Dengue		Variação%
	2024	2025	
<b>01 CENTRAL</b>	<b>13516</b>	<b>1022</b>	<b>-92,4</b>
.Cruzeiro	1485	84	-94,3
.Lago Norte	1982	156	-92,1
.Lago Sul	1072	118	-89,0
.Plano Piloto	7125	534	-92,5
.Sudoeste/Octogonal	685	93	-86,4
.Varjão	1167	37	-96,8
<b>02 CENTRO SUL</b>	<b>19432</b>	<b>568</b>	<b>-97,1</b>
.Candangolândia	1001	23	-97,7
.Guará	6894	225	-96,7
.Núcleo Bandeirante	839	27	-96,8

.Park Way	454	28	-93,8
.Riacho Fundo	2876	54	-98,1
.Riacho Fundo II	2882	66	-97,7
.SCIA (Estrutural)	4423	143	-96,8
.Sia	63	2	-96,8
<b>03 LESTE</b>	<b>20662</b>	<b>1505</b>	<b>-92,7</b>
.Itapoã	4999	261	-94,8
.Jardim Botânico	1625	131	-91,9
.Paranoá	4802	385	-92,0
.Sao Sebastião	9236	728	-92,1
<b>04 NORTE</b>	<b>18629</b>	<b>673</b>	<b>-96,4</b>
.Arapoanga	3238	79	-97,6
.Fercal	558	58	-89,6
.Planaltina	6843	216	-96,8
.Sobradinho	4929	171	-96,5
.Sobradinho II	3061	149	-95,1
<b>05 OESTE</b>	<b>53646</b>	<b>1384</b>	<b>-97,4</b>
.Brazlândia	9275	112	-98,8
.Ceilândia	34052	994	-97,1
.Sol Nascente/Pôr do Sol	10319	278	-97,3
<b>06 SUDOESTE</b>	<b>57718</b>	<b>2386</b>	<b>-95,9</b>
.Água Quente	231	9	-96,1
.Águas Claras	2325	414	-82,2
.Arniqueira	2168	44	-98,0
.Recanto das Emas	10435	213	-98,0
.Samambaia	22058	835	-96,2
.Taguatinga	14845	562	-96,2
.Vicente Pires	5656	309	-94,5
<b>07 SUL</b>	<b>28346</b>	<b>887</b>	<b>-96,9</b>
.Gama	11979	385	-96,8
.Santa Maria	16367	502	-96,9
<b>08 Em Branco</b>	<b>66064</b>	<b>2047</b>	<b>-96,9</b>
<b>09 Ignorado DF</b>	<b>5</b>	<b>0</b>	<b>-100,0</b>
<b>Total</b>	<b>278.018</b>	<b>10.472</b>	<b>-96</b>

Fonte: SINAN Online, 18/11/2025.

A análise da taxa de incidência acumulada de 2025 das regiões de saúde evidencia que a Região Leste apresenta a maior taxa, com 411,67 casos por 100 mil habitantes, seguida das regiões Sul com 317,97 casos por 100 mil habitantes e Sudoeste com 267,86 casos por 100 mil habitantes.

As regiões administrativas com as maiores taxas de incidência no mesmo período foram Fercal com 610,01 casos por 100 mil habitantes, São Sebastião com 568,46 casos por 100 mil habitantes e Paranoá com 502,18 casos por 100 mil habitantes (Tabela 5).

**Tabela 5** – Taxa de incidência mensal por região administrativa e incidência acumulada/100 mil habitantes por região administrativa e região de saúde, DF, 2025, na semana epidemiológica 46.

Região de Saúde	Incidência Mensal											Incidência acumulada /100 mil hab.
	jan	fev	mar	abr	mai	jun	jul	ago	set	out	nov	
<b>CENTRAL</b>	<b>48,78</b>	<b>34,60</b>	<b>28,83</b>	<b>30,04</b>	<b>29,79</b>	<b>14,90</b>	<b>14,42</b>	<b>14,90</b>	<b>11,77</b>	<b>13,22</b>	<b>4,33</b>	<b>245,57</b>
Cruzeiro	29,57	62,42	32,85	29,57	45,99	9,86	6,57	26,28	13,14	13,14	6,57	275,94
Lago Norte	51,16	48,60	33,25	63,95	74,18	20,46	28,14	23,02	33,25	12,79	10,23	399,03
Lago Sul	71,77	52,20	45,67	39,15	42,41	26,10	29,36	26,10	39,15	13,05	0,00	384,97
Plano Piloto	49,48	29,77	28,56	25,75	20,52	14,89	13,28	12,47	5,63	11,26	3,22	214,83
Sudoeste/Octogonal	37,84	24,08	12,04	22,36	15,48	10,32	5,16	8,60	6,88	13,76	3,44	159,96
Varjão	75,41	21,54	53,86	21,54	86,18	0,00	21,54	10,77	21,54	64,63	21,54	398,58
<b>CENTRO-SUL</b>	<b>20,72</b>	<b>20,99</b>	<b>14,61</b>	<b>19,13</b>	<b>21,25</b>	<b>10,89</b>	<b>6,11</b>	<b>8,50</b>	<b>8,77</b>	<b>13,55</b>	<b>6,38</b>	<b>150,90</b>
Candangolândia	37,28	24,85	12,43	37,28	6,21	0,00	0,00	6,21	0,00	6,21	12,43	142,91
Guará	26,03	26,03	15,07	16,44	21,23	14,38	6,16	9,59	6,85	8,22	4,11	154,11
NúcleoBandeirante	16,22	20,28	8,11	8,11	28,39	4,06	0,00	4,06	4,06	12,17	4,06	109,52
ParkWay	16,46	24,70	16,46	12,35	16,46	8,23	8,23	0,00	4,12	4,12	4,12	115,25
RiachoFundo	8,62	30,17	23,71	8,62	12,93	6,47	2,16	4,31	6,47	12,93	0,00	116,38
RiachoFundoII	14,40	10,47	7,86	13,09	19,64	5,24	1,31	2,62	1,31	6,55	3,93	86,41
SCIA(Estrutural)	25,07	10,03	20,06	57,66	40,11	25,07	25,07	30,08	40,11	57,66	27,58	358,49
Sia	37,15	0,00	0,00	0,00	0,00	0,00	0,00	0,00	37,15	0,00	0,00	74,29
<b>LESTE</b>	<b>34,74</b>	<b>57,44</b>	<b>51,97</b>	<b>47,05</b>	<b>47,87</b>	<b>22,98</b>	<b>32,28</b>	<b>27,90</b>	<b>29,54</b>	<b>43,77</b>	<b>16,14</b>	<b>411,67</b>
Itapoã	26,62	39,93	31,74	24,57	28,67	17,41	24,57	21,50	19,45	19,45	13,31	267,23
Jardim Botânico	25,32	18,99	28,49	31,65	31,65	11,08	18,99	20,57	6,33	6,33	7,91	207,32
Paranoá	49,57	73,04	71,74	62,61	60,00	26,09	35,22	30,00	24,78	50,87	18,26	502,18
Sao Sebastião	36,70	80,43	67,15	62,47	63,25	31,23	42,95	35,14	51,54	76,52	21,08	568,46
<b>NORTE</b>	<b>11,07</b>	<b>14,67</b>	<b>25,74</b>	<b>30,89</b>	<b>34,23</b>	<b>9,78</b>	<b>7,46</b>	<b>6,69</b>	<b>8,75</b>	<b>11,84</b>	<b>12,10</b>	<b>173,22</b>
Arapoanga	19,47	15,58	19,47	37,00	23,37	1,95	1,95	5,84	5,84	7,79	15,58	153,83
Fercal	0,00	10,52	31,55	115,69	210,35	94,66	63,10	21,03	10,52	31,55	21,03	610,01
Planaltina	4,19	5,98	28,11	25,72	25,12	5,98	3,59	3,59	2,99	8,97	14,95	129,18
Sobradinho	21,13	31,70	42,27	29,06	40,95	11,89	9,25	6,60	10,57	15,85	6,60	225,86
Sobradinho II	11,80	16,52	9,44	29,50	33,04	10,62	10,62	11,80	20,06	14,16	8,26	175,82
<b>OESTE</b>	<b>57,33</b>	<b>48,16</b>	<b>33,44</b>	<b>22,36</b>	<b>22,74</b>	<b>12,80</b>	<b>9,56</b>	<b>10,70</b>	<b>11,08</b>	<b>12,61</b>	<b>23,70</b>	<b>264,50</b>
Brazlândia	13,49	26,97	17,98	14,99	17,98	11,99	8,99	8,99	13,49	14,99	17,98	167,84
Ceilândia	65,63	51,33	37,02	23,84	23,28	13,18	8,69	10,94	10,10	11,78	23,00	278,78
Sol Nascente / Por do Sol	57,01	51,01	31,00	22,00	24,00	12,00	13,00	11,00	13,00	14,00	30,00	278,04
<b>SUDOESTE</b>	<b>45,58</b>	<b>34,02</b>	<b>26,49</b>	<b>25,71</b>	<b>27,50</b>	<b>19,20</b>	<b>13,58</b>	<b>20,10</b>	<b>21,55</b>	<b>23,01</b>	<b>11,11</b>	<b>267,86</b>
Água Quente	15,47	15,47	0,00	0,00	0,00	0,00	0,00	23,20	0,00	15,47	0,00	69,60
Águas Claras	88,23	62,14	56,77	23,02	19,95	17,65	10,74	11,51	13,04	9,97	4,60	317,63
Arniqueira	20,86	20,86	6,26	12,52	4,17	6,26	2,09	2,09	0,00	8,35	8,35	91,80
Recanto das Emas	30,25	18,44	19,92	16,97	10,33	11,80	8,85	10,33	12,54	12,54	5,16	157,15
Samambaia	34,80	24,58	21,94	34,42	42,36	28,74	20,42	26,85	27,61	35,93	18,15	315,81
Taguatinga	50,10	41,83	24,36	23,90	22,98	11,95	12,41	19,76	19,30	21,60	10,11	258,31
Vicente Pires	45,10	35,35	25,60	32,91	49,98	32,91	15,85	39,01	52,42	32,91	14,63	376,67
<b>SUL</b>	<b>36,21</b>	<b>46,60</b>	<b>46,96</b>	<b>34,41</b>	<b>29,39</b>	<b>15,41</b>	<b>11,47</b>	<b>11,11</b>	<b>31,19</b>	<b>38,72</b>	<b>16,49</b>	<b>317,97</b>
Gama	43,62	38,17	29,99	21,81	27,27	12,95	8,86	12,27	27,95	26,58	12,95	262,43
Santa Maria	27,98	55,95	65,78	48,39	31,76	18,15	14,37	9,83	34,78	52,17	20,41	379,57
Em Branco	6,11	8,80	10,31	6,39	7,72	4,11	3,43	5,25	5,15	4,97	0,96	63,19
<b>DF</b>	<b>44,94</b>	<b>45,07</b>	<b>41,39</b>	<b>35,13</b>	<b>37,29</b>	<b>19,72</b>	<b>16,79</b>	<b>20,31</b>	<b>22,47</b>	<b>26,30</b>	<b>13,83</b>	<b>323,24</b>

Fonte: SINAN Online, 18/11/2025.



A figura 3, abaixo descrita, retrata o mapa de incidência da dengue no DF, segundo a classificação de incidência (baixa, média ou alta) de casos prováveis para cada 100 mil habitantes, entre as SE 43 de 2025 e SE 46 de 2025, que são as últimas 4 semanas epidemiológicas. Considera-se uma RA com baixa incidência aquela que apresenta uma taxa de incidência menor que 100 casos para cada 100 mil habitantes, com média incidência aquela RA que apresente um intervalo de taxa de incidência entre 100 a 299,9 casos para cada 100 mil habitantes e com alta incidência uma RA que apresente uma taxa de incidência com 300 casos ou mais para cada 100 mil habitantes.

**Figura 3** – Mapa da incidência das últimas quatro semanas epidemiológicas, por classificação (baixa, média ou alta). DF, SE 43 a SE 46 de 2025.

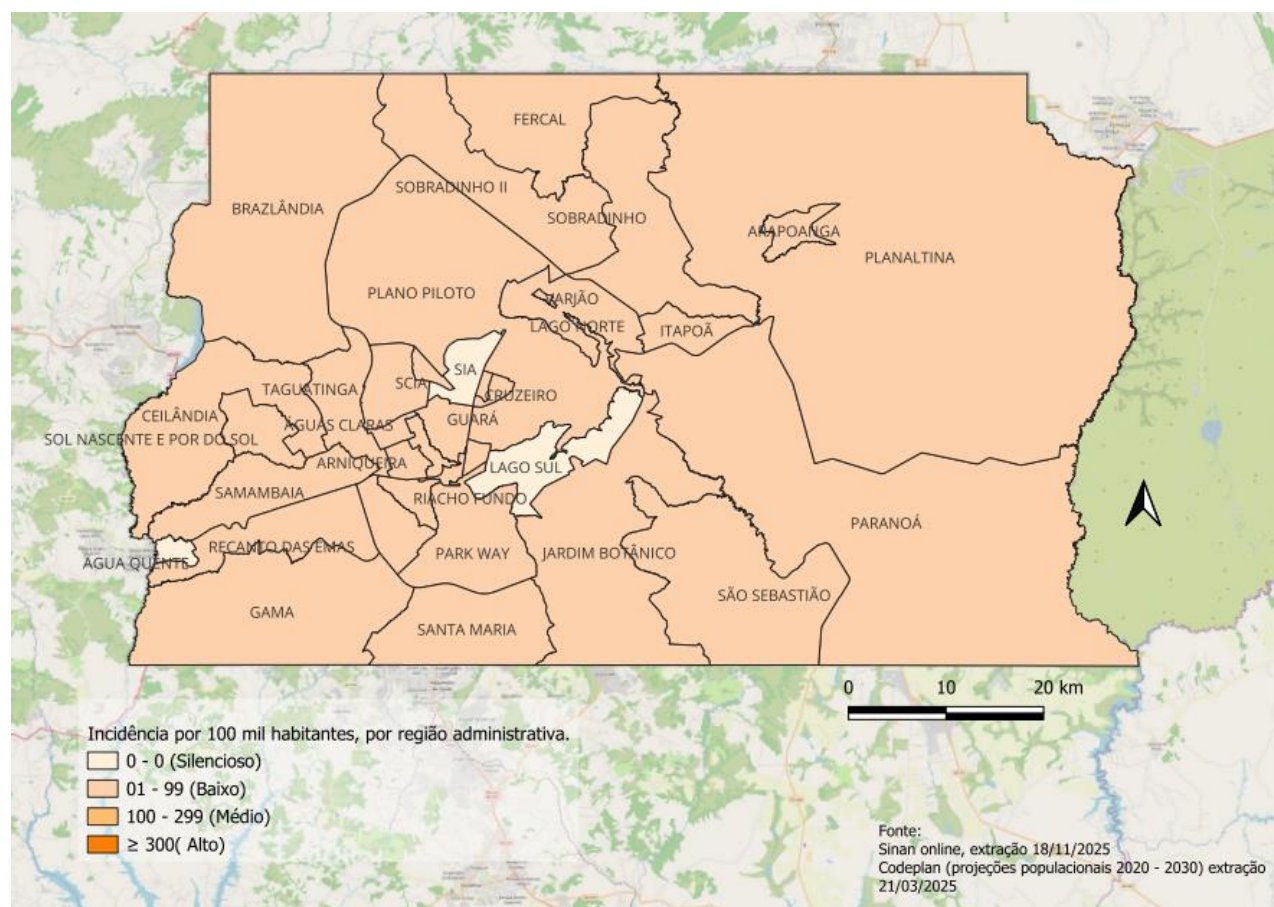



**Tabela 6** - Taxa de incidência de dengue nas últimas 4 semanas epidemiológicas por Região administrativa de residência. DF, 2025, SE 43 a 46 (19/10/2025 a 15/11/2025).

Região Administrativa	Incidência últimas 4 SE	Classificação
São Sebastião	55,44	Baixa
Varjão	53,86	Baixa
Paranoá	48,26	Baixa
SCIA (Estrutural)	45,12	Baixa
Santa Maria	42,34	Baixa
Fercal	42,07	Baixa
Sol Nascente/Por do Sol	36,01	Baixa
Samambaia	30,64	Baixa
Ceilândia	29,73	Baixa
Vicente Pires	29,26	Baixa
Brazlândia	26,97	Baixa
Gama	23,86	Baixa
Lago Norte	23,02	Baixa
Planaltina	20,93	Baixa
Candangolândia	18,64	Baixa
Taguatinga	18,39	Baixa
Arapoanga	17,53	Baixa
Itapoã	17,41	Baixa
Arniqueiras	14,60	Baixa
Sobradinho	14,53	Baixa
Jardim Botânico	12,66	Baixa
Sudoeste Octogonal	12,04	Baixa
Sobradinho II	11,80	Baixa
Águas Claras	11,51	Baixa
Cruzeiro	9,86	Baixa
Plano Piloto	8,45	Baixa
Guará	8,22	Baixa
Recanto das Emas	8,12	Baixa
Núcleo Bandeirante	8,11	Baixa
Riacho Fundo II	7,86	Baixa
Riacho Fundo I	4,31	Baixa
Park Way	4,12	Baixa
Lago Sul	0,00	Silencioso
SIA	0,00	Silencioso
Água Quente	0,00	Silencioso

Fonte: SINAN Online, 18/11/2025.

## Casos graves e óbitos

A susceptibilidade ao vírus da dengue é universal, no entanto, fatores de risco individuais, tais como idade, etnia, presença de comorbidades e infecção secundária podem determinar a gravidade da doença. Crianças mais novas, particularmente, podem ser menos capazes que adultos de compensar o extravasamento capilar e estão, conseqüentemente, em maior risco de choque por dengue. Também dentro do grupo em maior risco estão indivíduos acima de 65 anos, pois são mais vulneráveis às complicações por possuírem sistema imunológico menos eficiente, pela possível existência de doenças associadas e até pelo fato de se desidratarem com mais facilidade.

Até a SE 46 de 2025, foram notificados 48 casos de dengue com sinais de alarme e 1 caso grave em residentes do DF conforme tabela 7.

Em relação aos óbitos, não há casos em investigação até o momento. Um óbito foi confirmado no período (SE 28), tratando-se de paciente do sexo masculino, na faixa etária de 30 a 39 anos, residente da Região de Saúde Sudoeste, identificado como sorotipo DENV-2. No entanto, após investigação epidemiológica, foi identificado que o local provável de infecção foi o município de Porto Seguro no estado da Bahia.

**Tabela 7** – Casos confirmados de dengue com sinais de alarme, dengue grave e óbitos por dengue por região de saúde de residência. DF, 2024 e 2025, até a semana epidemiológica 46.

Região de Saúde	Casos Confirmados de Dengue					
	2024			2025		
	Sinais de Alarme	Grave	Óbitos	Sinais de Alarme	Grave	Óbitos
CENTRAL	814	39	45	9	0	0
CENTRO-SUL	964	54	48	4	0	0
LESTE	913	52	42	7	0	0
NORTE	1113	45	41	5	0	0
OESTE	3313	90	87	2	0	0
SUDOESTE	2484	152	130	6	1	1
SUL	742	58	30	11	0	0
Em Branco	1364	18	0	4	0	0
<b>DF</b>	<b>11707</b>	<b>508</b>	<b>440</b>	<b>48</b>	<b>1</b>	<b>1</b>

Fonte: SINAN Online, 18/11/2025.

Ressalta-se que se trata de dados sujeitos à alteração diária, uma vez que conforme Portaria nº 204 de 2016, os óbitos suspeitos de dengue devem ser notificados em até 24 horas com prazo de encerramento no SINAN em até 60 dias.



**Subsecretaria de Vigilância à Saúde – SVS**

Rodrigo de Assis Republicano Silva - Subsecretário

**Diretoria de Vigilância Epidemiológica – DIVEP**

Juliane Maria Alves Siqueira Malta- Diretora

**Gerência de Vigilância das Doenças Transmissíveis - GVDT**

Aline Duarte Folle – Gerente

**Elaboração:**

Aline Factor dos Santos Paes Leme – técnica em vigilância epidemiológica

**Endereço:**

Edifício CEREST - SEPS 712/912 Bloco D, Asa Sul, Brasília/DF. CEP 70.390-125

Telefone: 3449-4443

Endereço eletrônico: [gvdt.divep@saude.df.gov.br](mailto:gvdt.divep@saude.df.gov.br)